Síntesis Informativa
AMELAF

amelaf.org.mx

AMELAF
Juan de Villafranca

@amelaf
@devillafranca

Miércoles 14 de octubre de 2026

I.- Información General Relevante

Sheinbaum: $8.4 billones para obras públicas en este sexenio

Alejandro Alegría
(20261014), La Jornada, Economía,PP-17,Nota Informativa
La inversión en obra pública, tanto gubernamental como mixta, alcanzará 8 billones 400 mil millones de pesos en la actual administración, cifra "nunca antes vista en un sexenio", señaló la presidenta Claudia Sheinbaum ante empresarios. También anunció que en 2027 la Ley de Ingresos permitirá pagar adeudos fiscales sin multas ni recargos. Al participar en la conmemoración del 50 aniversario del Consejo Coordinador Empresarial (CCE), la mandataria también se comprometió a reducir el déficit fiscal. "Tiene su complejidad; no queremos prometer lo que no podemos hacer, pero lo estamos haciendo de manera responsable", dijo.

Ofrece IP trabajar de la mano con gobierno

Leticia Hernández
(20261014), El Financiero, Economía,PP-4,Nota Informativa
José Medina Mora, presidente del Consejo Coordinador Empresarial (CCE), señaló que, aunque existen diferencias entre el sector privado y el gobierno, el diálogo permite encontrar coincidencias para trabajar por un propósito común: México. Durante el 50 aniversario del organismo, destacó los retos de preservar el grado de inversión, mantener la estabilidad de las finanzas públicas, combatir la corrupción y la impunidad, fortalecer el Estado de Derecho y lograr una revisión exitosa del T-MEC. Asimismo, planteó promover la inversión e impulsar el crecimiento de las micro y pequeñas empresas para integrarlas a las cadenas productivas.

Sheinbaum sostiene caída de homicidios

Arturo Páramo

(20261014), Excélsior, Primera-Nacional,PP-9,Nota Informativa

Durante los dos primeros años del gobierno de Claudia Sheinbaum, los homicidios dolosos disminuyeron 52%, al pasar de un promedio diario de 86.9 en septiembre de 2024 a 42.2 en septiembre de 2026, informó Marcela Figueroa, titular del Secretariado Ejecutivo del Sistema Nacional de Seguridad Pública (SESNSP). También se reportaron reducciones en secuestro extorsivo (-26.6%) y robo a transportista con violencia (-26.1%), mientras que el feminicidio bajó 3.5% y la extorsión 1.8%. Sin embargo, el promedio diario de homicidios aumentó de 40.9 en agosto a 42.2 en septiembre de 2026.

Doblan recompensas por capos y proyectan seis nuevos penales

Rubén Mosso / Pedro Domínguez / Gaspar Vela

(20261014), Milenio Diario, Justicia,PP-6-7,Nota Informativa

La Fiscalía General de la República (FGR) duplicó de 30 a 60 millones de pesos la recompensa máxima por información que permita localizar y detener a delincuentes peligrosos, mientras que el secretario de Seguridad, Omar García Harfuch, anunció la construcción de seis penales federales en Chiapas, Estado de México, Nayarit, Sinaloa, Sonora y Veracruz, con capacidad para 18 mil 480 reclusos. Además, reportó una reducción de 52% en el promedio diario de homicidios dolosos entre septiembre de 2024 y septiembre de 2026, al pasar de 87 a 42 casos, así como una disminución de 35% en los códigos de emergencia en penales federales.

Van sin apoyo ni coordinación

Verónica Bacaz / Benito Jiménez

(20261014), Reforma, Primera,PP-3,Nota Informativa

Una sucesión de errores policiales básicos rodeó el fracasado operativo de la Fiscalía de Morelos en Totolapan, donde fue liberado un capo a cambio de tres agentes que habían sido retenidos por un grupo criminal que los torturó, además de que cuatro policías murieron cuando se dirigían a la zona del conflicto. En el operativo, presuntamente contra la extorsión, imperaron la descoordinación y la improvisación. Ni entre la propia Fiscalía estaban comunicados; el gabinete de seguridad estatal no estaba enterado y el Gobierno Federal tampoco supo de la acción. Conforme la versión oficial, agentes de la Fiscalía de Delitos de Alto Impacto (FIA) recuperaron el lunes por la mañana un inmueble que estaba bajo control de delincuentes; los agentes se toparon con José David Vergara, líder criminal en el municipio de Totolapan.

Asegura Secretario que Amílcar está ubicable

Mayolo López

(20261014), Reforma, Primera,4,Nota Informativa

En una coyuntura en la que el empresario y considerado socio de 'Andy' López Beltrán, Jorge Amílcar Olán, anda a salto de mata, el secretario de Seguridad, Omar García Harfuch, aseguró que el tabasqueño está ubicable. "Hasta donde tenemos entendido y los últimos reportes, está ubicable, sí", reveló en rueda de prensa tras comparecer ante senadores. Sin embargo, el secretario explicó que corresponde a la Fiscalía General de la República dar a conocer si Amílcar Olán figura en alguna carpeta de investigación.

Clara Brugada rinde hoy su II Informe de Gobierno

Arturo R Pansza

(20261014), La Prensa, Metrópoli,7,Nota Informativa

Todo está listo en el Congreso capitalino para que se presente en ese recinto la jefa de Gobierno de la Ciudad de México, Clara Brugada, para rendir su II informe de su gestión ante los representantes de los poderes Ejecutivo, Legislativo y Judicial, así como invitados especiales de los diversos sectores de la sociedad. Luego de la rendición de cuentas que haga este miércoles la jefa de gobierno, en el Congreso de la Ciudad de México arrancará, el martes 20 de octubre, la glosa del informe con la pasarela de 23 funcionarios de diversas áreas, que concluirá el 16 de noviembre.

Aprueba Legislativo leyes para allanar el proyecto del Presupuesto 2027

Belén Saldívar / Sebastián Díaz Mora

(20261014), El Economista, Finanzas y Dinero,PP-6-8,Nota Informativa

El pleno de la Cámara de Diputados aprobó en lo general la reforma a la Ley del Impuesto Sobre la Renta (ISR), con la cual se establecerán límites al uso de deducciones autorizadas y pérdidas fiscales por parte de empresas con ingresos de más de 50 millones de pesos. Con 349 votos a favor, 118 votos en contra y cero abstenciones, el pleno de la Cámara Baja avaló la reforma en lo general y decretó un receso de la sesión para continuar este miércoles a las 10 de la mañana con la discusión en lo particular. El gobierno de la presidenta Claudia Sheinbuam estima que con los cambios a la ley del ISR, la recaudación de dicho impuesto aumentará 7% en el 2027, para totalizar 3.289 billones de pesos, esto luego de un 2026 en el que reporta una caída de 6 por ciento.

FMI ve difícil regreso de México al top 10 de grandes economías

Tláloc Puga

(20261014), El Universal, Economía,PP-22,Nota Informativa

La economía mexicana está condenada a crecer máximo 2.2% durante este sexenio debido a la falta de inversión. Así lo estableció este martes el Fondo Monetario Internacional (FMI) en su documento insignia: Perspectivas Económicas Mundiales, conocido por sus siglas en inglés como WEO. México marchará a tasas anuales promedio de 1.7% en la administración de la presidenta Claudia Sheinbaum Pardo, tras registrar 0.9% en la gestión de Andrés Manuel López Obrador y 1.9% con Enrique Peña Nieto. El FMI descarta que el país regrese al top 10 de las economías más grandes del mundo, que es la meta del Plan México que se presentó el año pasado.

Tira la toalla AT&T en México

Staff

(20261014), Reforma, Negocios,PP-1-5,Nota Informativa

AT&T decidió tirar la toalla y aceptó vender su filial en México. Grupo Televisa y Fintech Holdings ofrecieron 2 mil millones de dólares por la telefónica y esperan que la compra se concrete en el primer trimestre de 2027, a la espera de las autorizaciones regulatorias necesarias en el país. "El consorcio espera financiar la adquisición a través de una combinación de efectivo disponible y un financiamiento de deuda garantizada", indicó Televisa en un comunicado.

Extirpan al Papa parte del pulmón derecho por masa cancerosa; le realizan más pruebas

AFP y The Independent

(20261014), La Jornada, Mundo,CP-22,Nota Informativa

El papa León XIV fue sometido ayer a una cirugía en la que le extirparon parte del pulmón derecho después de detectarle una masa cancerosa; "se despertó con normalidad" tras la intervención, informó el Vaticano. Agregó que se realizan más pruebas para determinar si el cáncer se había extendido. La intervención plantea interrogantes sobre si el pontífice, de 71 años, realizará el viaje a América Latina previsto para noviembre. León XIV fue hospitalizado a primera hora de la tarde en el hospital Gemelli de Roma.

II.- Notas específicas de AMELAF

NOTA RELEVANTE

Análisis del sistema de salud con Maribel Coronel

Mario Campos

(20261013), Noticias MVS (Vespertino), ,0,Nota Informativa

Mario Campos, conductor: Nos ha explicado la Canifarma, se lleva meses, o sea, no es que lo tengan en bodegas el medicamento, sino que tienes que pedirlo con anticipación para la preparación. Y está de la mano del otro tema, Maribel, que es el de la deuda a la propia industria, ¿no? Justo, justo. Y lo han dicho con todas sus letras, la Canifarma, AMELAF, las asociaciones farmacéuticas, la ANAFAM, que si no les pagan y la deuda ha seguido creciendo, ya han calculado entre 14 mil y 17 mil millones de pesos, pues hay empresas de todos los tamaños, pero como ya llevan arrastrando y van adelantando el bote desde el 2022, aquí el problema es la deuda que dejó el INSABI, el destruido o aniquilado que duró poco tiempo y que no dio resultado y que se convirtió en un bienestar, dejó esa deuda. Y entonces esa es la que más pesa, porque la de 2026 es manejable en los últimos dos años, pero la de la administración anterior es la que se le dio al bienestar y es la que no ha terminado de resolver el titular Alejandro Svarch del IMSS-Bienestar, pero también depende de Hacienda, aunque por ahí he oído que los de Hacienda dicen que ahí sí se le da al IMSS-Bienestar, pero tiene que administrarse mejor y terminar de resolver esta deuda.

III. Notas Relevantes del Sector Farma

Cofepris

Cofepris alerta por falsificación y adulteración de Riopan
Redacción
(20261013), Medios Obson El TIempo Online (Sonora), Nacional,,Nota Informativa
La Cofepris emitió una alerta sanitaria por la falsificación y adulteración de Riopan (Magaldrato/Dimeticona) en gel, un medicamento utilizado para neutralizar el ácido estomacal y aliviar molestias digestivas como acidez, ardor, dolor, inflamación, pesadez y gases. La institución confirmó irregularidades en el producto Riopan 8 g/1 g/100 mL, en presentación de frasco de 250 mL, por lo que advirtió que su consumo representa un riesgo para la salud. Lotes identificados: Lote 12542237, Lote 12191278.

IMSS

Sheinbaum: en salud hay fallas, pero no crisis; "no estamos cruzados de brazos"
Alonso Urrutia y Emir Olivares
(20261014), La Jornada, Política,PP-3,Nota Informativa
Horas antes de las movilizaciones de los trabajadores del IMSS, la presidenta Claudia Sheinbaum Pardo aseveró que "no estamos cruzados de brazos" para atender la problemática del sector salud. No obstante, admitió que, en el caso del instituto, "lo que necesitamos hacer es un verdadero diagnóstico para poder atender lo que no está resuelto", como la basificación de los médicos contratados durante la pandemia. Sobre la distribución de medicamentos, afirmó que el sistema funciona adecuadamente mediante las Rutas de la Salud para el IMSS-Bienestar, pero admitió que es necesario modernizar los mecanismos de abasto en las demás instituciones. "Ya hay inteligencia artificial. No puede ser que sigamos operando como hace 30 años. Tenemos que utilizar las mejores tecnologías para distribuir los medicamentos", señaló, al plantear la necesidad de contar con una operación logística totalmente automatizada.

Admiten rezago en sector Salud
Claudia Guerrero y Mayumi Suzuki
(20261014), Reforma, Nacional,7,Nota Informativa
La presidenta Claudia Sheinbaum reconoció que persisten carencias de médicos especialistas, bajos salarios, contratos laborales precarios y fallas en la distribución de medicamentos en el sistema público de salud, por lo que ordenó revisar las condiciones de los hospitales para identificar los problemas pendientes. Admitió que, después de dos años de Gobierno, todavía falta regularizar a personal médico, mejorar las becas de los residentes y modernizar los mecanismos de abasto, aunque rechazó que esas deficiencias representen una crisis generalizada. Ante las inconformidades del personal sanitario, Sheinbaum confirmó que ya pidió al director del IMSS, Zoé Robledo, realizar un diagnóstico de las condiciones de cada hospital, con la participación de delegados y directores. Señaló que también envió personal de Birmex a cuatro hospitales del IMSS en la Ciudad de México para verificar las denuncias relacionadas con el abasto.

No estamos de brazos cruzados : Sheinbaum

Yulia Bonilla
(20261014), La Razón, Primera,PP-4,Nota Informativa
Frente a las quejas salariales y sobre desabasto de medicamentos y material que llevaron a personal del IMSS a protestar en las calles, la Presidenta Claudia Sheinbaum aseguró que su Gobierno no está "cruzado de brazos". En conferencia de prensa, resaltó avances de su administración en materia de salud, como la construcción de 34 hospitales, la rehabilitación de 650 quirófanos, la adquisición de equipo, que han llevado al crecimiento de consultas y cirugías. No obstante, reconoció que aún hay tareas por concretar y por ello es que emprendió una gira para visitar los hospitales, en este caso, del IMSS-Bienestar, para identificar las contrataciones pendientes del personal.

Marchan por aumentos... temen 'mano negra'

Nadia Rosales, Jorge Ricardo y Abel Barajas
(20261014), Reforma, Nacional,PP-6,Nota Informativa
En una marcha multitudinaria, un desfile de batas blancas de trabajadores del IMSS copó Paseo de la Reforma hasta las oficinas centrales del IMSS para demandar aumento salarial del 10% y protestar por lo que calificaron como una crisis en sistema de salud que se refleja en la falta de presupuesto, medicamentos, materiales, plazas y mejores sueldos. Para este miércoles está programada una consulta sindical en todos los hospitales del País para decidir sobre la propuesta del IMSS de un aumento salarial del 2.9% sobre su salario y 3.9 en apoyo a prestaciones (6.8%). Los trabajadores inconformes que marcharon ayer, convocaron a crear comités de vigilancia para evitar manipulación o resultados fraudulentos. Para hoy nuevamente se tienen programadas marchas y bloqueos dé trabajadores del IMSS en todo el País.

Protestan en CDMX y 25 estados miles de empleados del IMSS

Corresponsales / La Jornada Oriente
(20261014), La Jornada, Política,PP-4,Nota Informativa
En apoyo a la protesta nacional, personal médico, de enfermería y administrativo, así como jubilados del IMSS, realizaron ayer movilizaciones, paros laborales y bloqueos viales en cerca de 37 ciudades de al menos 25 entidades del país. Las demandas se centraron en el rechazo al incremento salarial de 2.9 por ciento, la denuncia por la falta de insumos y medicamentos en clínicas y hospitales del IMSS, y la exigencia de destituir a su líder sindical, Rafael Olivos Hernández, a quien acusan de "traicionar" a los agremiados.

Trabajadores del IMSS piden mayor alza salarial

Paris Alejandro Salazar / Lizeth Coello / Claudia Espinosa
(20261014), El Heraldo de México, El país,11,Nota Informativa
Cientos de trabajadores del IMSS de distintos estados del país se movilizaron para exigir aumentos salariales, mejores condiciones laborales, atención al desabasto de medicamentos e insumos, contratación de personal médico y la destitución del secretario general del SNTSS, Rafael Olivos. En la Ciudad de México, al menos 7 mil personas marcharon del Centro Médico Nacional Siglo XXI a las oficinas centrales del IMSS para rechazar el incremento salarial de 2.9% directo al tabulador y 3.9% en prestaciones, aprobado para el periodo 2026-2027.

Otras Organizaciones del Sector

"Si una empresa de Suiza no viese futuro, no invertiría en México"

Esmeralda Lázaro
(20261014), 24 Horas, Peso,9,Nota Informativa
Francisco Martínez Domene, presidente de la Cámara Suizo-Mexicana de Comercio e Industria (SwissCham México), afirma que las empresas helvéticas tienen confianza para invertir en la economía mexicana, por lo que cada semana hacen scouting del mercado para instalar una fábrica o una planta, como lo hicieron ya Nestlé, Novartis, MSC ,Dormakaba y Sika. "Si una empresa no viese futuro, no invertiría en México, entonces yo creo que podemos estar tranquilos en ese aspecto", declara a 24 Horas. El interés de las empresas suizas, como la aseguradora Zurich, la farmacéutica Novartis, la naviera MSC y las constructoras Dormakaba y Sika, es una constante en el mercado mexicano.

IV Columnas Políticas y Financieras

Templo Mayor

F. Batolomé
(20261014), Reforma, Primera - Opinión,8,Columna
(…) La creación del Tucoc (Todos Unidos contra Clara) descompone la operación cicatriz que con tanto esmero andaban haciendo en Morena Ariadna Montiel y Citlalli Hernández. La Unión de las corcholatas de Nuevo León que piden que no le den la candidatura a la gubernatura a la ex funcionaria de Segob, puede mover las decisiones guindas de otros estados. Si prospera la protesta de Tatiana Clouthier, Waldo Fernández, Judith Díaz y Andrés Mijes, le van a dar alas a Raúl Morón en Michoacán; a Ulises Mejía o Geovanna Bañuelos en Zacatecas, y a Geraldine Ponce en Nayarit, quienes quedaron muy cerca o dicen haber ganado en las encuestas morenistas y reclaman la candidatura.

Trascendió

Sin autor
(20261014), Milenio Diario, Opinión,2,Columna
Que los secretarios de Economía, Marcelo Ebrard, y de Turismo, Josefina Rodríguez, así como el gobernador de Zacatecas, David Monreal, acudieron ayer al Palacio de San Lázaro para acompañar al legislador morenista Enrique Vázquez en la presentación de su segundo informe de actividades, en la que además de ostentarse como el diputado más joven de la actual legislatura y registrar sólo dos iniciativas propias en el periodo (…)

Bajo Reserva
Sin autor
(20261014), El Universal, Primera,2,Columna
(...) Algo le picó al senador Adán Augusto López, quien cada vez que los medios le piden una opinión suele decir que él no da declaraciones. Sin embargo, ayer se le soltó la lengua y habló 42 minutos ante los reporteros. Nos dicen que, alejado de sus antiguas responsabilidades en la Cámara Alta, tras su caída como coordinador parlamentario, el tabasqueño fue abordado por los medios cuando lo vieron solo en su escaño, mientras la atención de los senadores estaba en la comparecencia privada de Omar García Harfuch ante la Junta de Coordinación Política (...)

Frentes Políticos
Sin autor
(20261014), Excélsior, Primera-Opinión,13,Columna
La secretaría de Hacienda presentó el Paquete Económico 2027, y Ricardo Monreal, coordinador de Morena en San Lázaro, tiene una tarea clave, hacer conducir la discusión para que los recursos se traduzcan en resultados. El proyecto prevé ingresos por 10.6 billones de pesos. Carol Antonio Altamirano, presidente de la Comisión de Hacienda, defendió los dictámenes de la Ley Federal de Derechos, la del ISR y la de Ingresos. Aprobar cifras es lo sencillo (…)

Rayuela
Sin autor
(20261014), La Jornada, Opinión,CP,Editorial
Buen trabajo de Der Spiegel al recoger los testimonios de los soldados israelíes: admiten haber cometido crímenes en Gaza.

Rozones
Sin autor
(20261014), La Razón, Primera,2,Columna
(...) Una imagen captada en la Cámara de Diputados, en la que se aprecia a Sergio Mayer colocándose una corbata azul tras haberse quitado una guinda, está provocando atención en el ala más dura del morenismo. (...) Son testigos de la misma Elías Lixa, coordinador de la bancada albiazul en San Lázaro, además de varios legisladores de ese partido. (...) Nos reportan que en las redes la escena ha dividido a los usuarios entre señalamientos de traición y posturas que hacen eco de una revancha. (...) Por un lado, morenistas duros cuestionan a quienes defendieron al exgaribaldi dentro del movimiento. (...) Del otro lado, consideran la acción como una respuesta ante la postura que mantuvieron contra él en Morena hasta su salida.

Estrictamente Personal / El algoritmo de marras
Raymundo Riva Palacio
(20261014), El Financiero, Nacional,36,Columna
Mentira. El desabasto de medicinas e insumos no es producto de un algoritmo en el mundo virtual. Esa carencia provoca la caída notable de consultas, la programación de operaciones para pacientes graves para un año después, que ha provocado muertes. Mentira (...) Protestas y manifestaciones en varias ciudades unieron demandas salariales, carencias, deficiencias y maltratos, donde el catalizador fue la movilización de los trabajadores del Seguro Social para exigir un incremento salarial del absurdo 2.6% que les habían otorgado —por debajo de la inflación— y llevarlo a 10% que dio el gobierno a los maestros, que quiere usar para fines electorales (...) El IMSS-Bienestar fue una herencia de López Obrador, que continuó el declive. Tiene actualmente 147 claves, de las 663 que llegó a haber y las 450 con las que comenzó el sexenio de Sheinbaum, con un nivel de abasto promedio de 65% (...)

NOTA RELEVANTE

Historias de Reportero / ¿Y de quién es culpa la mala distribución de medicinas?
Carlos Loret de Mola
(20261014), El Universal, Nación,8,Columna
Unos camiones de un color verde-amarillo ineludible que dicen "Traxión" forman parte del paisaje urbano de muchas ciudades (...) Desde hace unos años, por intercesión del omnipresente Andy López Beltrán, recibieron por encargo distribuir las medicinas en todo el país (...) Han intentado soltar el contrato de distribución de medicamentos para el gobierno federal, pero Andy no se los ha permitido (...) Claudia Sheinbaum como Zoé Robledo (...) han culpado del desabasto de medicinas no sólo a la compra de los medicamentos sino especialmente a la distribución (...) El empresario Aby Lijtszain Cherenizky, dueño de Traxión, y que luego se engarzó con Andy (...) Mientras, el sistema de salud está en el peor momento de su historia.

Jaque Mate / Lejos de Dinamarca
Sergio Sarmiento
(20261014), Reforma, Primera - Opinión,8,Columna
No estoy de acuerdo con las manifestaciones y bloqueos que afectan los derechos de terceros, pero los trabajadores disidentes del Instituto Mexicano del Seguro Social tienen buenas razones para protestar. Rechazan un aumento salarial de 2.9 por ciento, contra un alza en los precios de 3.45 por ciento en septiembre y un incremento del salario mínimo de 13 por ciento en 2026, pero también protestan por la falta de medicamentos e insumos y por la creciente precarización de la institución. Exigen, además, la renuncia del secretario general del sindicato, Rafael Olivos. El expresidente López Obrador repitió de manera obsesiva la mentira de que el sistema de salud de México sería mejor que el de Dinamarca al terminar su sexenio, pero hemos visto más bien un deterioro que es, en buena medida, producto de sus ocurrencias (…)

365 días / La potencia de Harfuch

Ciro Gómez Leyva
(20261014), Excélsior, Primera-Nacional,4,Columna
Sin buenos resultados, Omar García Harfuch no sería el centro de encuestas y conversaciones que hoy es. Cuando asumió responsabilidades como eje y alma del Gabinete de Seguridad, en octubre de 2024, el promedio de homicidios diarios era de 87. Proyectada al sexenio de la presidenta Sheinbaum, la cifra sumaría 190 mil. Ayer, el Gabinete resaltó que los homicidios han caído 52% en los dos primeros años de gobierno. Con todo lo debatible que será siempre esta estadística oficial, es muy impresionante. No sólo por ese número: también la caída de la incidencia delictiva en conjunto es considerablemente positiva. Omar, los generales Trevilla y Briseño, el almirante Morales han sido una fortuna para México. Pero, por más optimista que se quiera ser, el sexenio difícilmente concluirá con menos de 90 mil homicidios.

Astillero

Julio Hernández López
(20261014), La Jornada, Política,8,Columna
El gobernador jalisciense, Pablo Lemus, no tuvo alternativa: corría el riesgo de que lo superara, hora tras hora, la movilización social contra el montaje represivo que el emecista estaba sosteniendo desde el pasado domingo y que, en sus últimas y desmadejadas maromas, pretendía instalar en el penal de Puente Grande a siete de las 39 personas detenidas a causa de las protestas contra el suministro tóxico, sucio y maloliente de agua en la zona metropolitana de Guadalajara (…) ¿En qué momentos y bajo qué circunstancias una persona es gobernante y, en otras, un gobernante es persona? ¿Pueden eludirse las responsabilidades del gobernante al aducir que tomó decisiones como persona?). Lemus permitió o instruyó (a fin de cuentas, los hechos son responsabilidad del gobernador-persona) que la policía plantada para cuidar la Casa Jalisco desarrollara una actitud abiertamente confrontacional, provocadora y represiva, al grado de usar gases lacrimógenos y chorros de agua (triste papel asignado al cuerpo local de bomberos) contra los manifestantes (…)

Capitanes

Sin autor
(20261014), Reforma, Negocios,3,Columna
La eficiencia de los centros urbanos ya no solo se mide por cuantas personas llegan sino por cuánto tiempo se quedan, revela el City Pulse 2026: The Downtown Report, el estudio más reciente del Gensler Research Institute, elaborado a partir de una encuesta a 35 mil residentes urbanos en 75 ciudades y 30 países. A escala global, 73 por ciento de las personas califican positivamente la zona del centro de su ciudad, pero menos de la mitad la visita al menos una vez por semana y apenas una cuarta parte permanece más tiempo del necesario. El estudio identifica una brecha entre percepción y comportamiento. Las personas pueden valorar su centro urbano y, aun así, acudir principalmente por trabajo, un trámite o un evento. Una vez cumplido ese propósito, se retiran. El análisis de la empresa, cuyo Co-Office Managing Director es Federico Montero, y que se dará a conocer hoy, destaca que en México la dinámica es distinta (…)

De Jefes

Sin autor

(20261014), El Financiero, Empresas,18,Columna

Thor Urbana, que tiene como director de la Unidad Industrial a Andoni Gómez de Segura, completó el arrendamiento del 100 por ciento de los 450 mil pies cuadrados de área rentable del complejo TU Park Apodaca I, a menos de un año de su inauguración. El desarrollo alcanzó su máxima capacidad tras firmar un contrato a 10 años por 350 mil pies cuadrados con Cadrex, compañía estadounidense de manufactura especializada. Este avance se inscribe en una inversión conjunta de 3 mil 500 millones de pesos que la firma destina a los desarrollos TU Park Apodaca I y TU Park Apodaca II. Ubicado en el eje principal entre el Aeropuerto Internacional de Monterrey y la ciudad, el parque industrial aseguró su espacio con inquilinos internacionales enfocados en manufactura y tecnología de alto valor (…) Según datos del INEGI, en el primer semestre de 2026 las exportaciones de la entidad sumaron 33.1 mil millones de dólares, un incremento de 18.2 por ciento. En particular, las ventas del sector de computación y accesorios electrónicos avanzaron 90.8 por ciento (…)

Cuenta Corriente / AT&T México: ¡acuerdo de remate!

Alicia Salgado

(20261014), Excélsior, Dinero,5,Columna

Si considera que AT&T invirtió entre 2014 y 2015 la friolera de 4 mil 375 millones de dólares por las operaciones de Iusacell y Nextel, el valor presente de esa inversión, sólo considerando la inflación debería ser de 6 mil 168 millones de dólares. Pero el precio anunciado por la compra de AT&T México, que dirige Mónica Aspe, por Televisa –que encabezan Bernardo Gómez y Alfonso de Angoitia– y Fintech Holdings, de David Martínez, de 2 mil millones de dólares, implica que, en 16 años, no sólo no ganó con la inversión, sino que la firma que dirige John Stankey desde 2020 asumirá una pérdida de 54% para dejar el mercado mexicano (…) Televisa tiene un doble back bone de fibra óptica, base de la estructura de expansión del servicio de telecomunicaciones, porque es el principal operador de GTAC, la coinversión donde es mayoritario con Telefónica y Megacable para usar el par de fibra óptica de la red de CFE, y el acuerdo histórico de uso de la infraestructura y derecho de vía de la red de transmisión de la CFE, que tras la reforma de telecom se rige por contratos supervisados por la Comisión Nacional de Energía y la CRT, que garantizan contraprestaciones específicas y anuales para el uso de redes abiertas y postes de la red eléctrica (…)

La 5a Transformación / Televisa y Fintech adquieren AT&T México
Darío Celis Estrada
(20261014), El Heraldo de México, Mercados,20,Columna
Tras más de 14 meses de especulaciones, ayer se anunció la compra por parte de Grupo Televisa y de Fintech del 100% de AT&T en México por dos mil millones de dólares. La adquisición, una de las más importantes en el mercado de las telecomunicaciones, fortalece a Izzi-Sky-Grupo Televisa, que cuentan con 6.4 millones de abonados de televisión restringida y 5.7 millones de usuarios de banda ancha, y ahora sumarán más de 24 millones de clientes de telefonía móvil (…) La operación, que se ha venido trabajando a lo largo de este año, y que aún requiere el visto bueno de la Comisión Nacional Antimonopolio, de Andrea Marván, y de la Comisión Reguladora de Telecomunicaciones, de Norma Solano, se logró pese a resistencias (…)

Activo Empresarial / Televisa (AT&T) vs. América Móvil, regresa un clásico
José Yuste
(20261014), Excélsior, Dinero,1-2,Columna
Como si fuera karma, Televisa, al comprar AT&T México, se verá frente a frente, en el terreno de la competencia de telecom, con América Móvil… otra vez. Esta rivalidad ya la habíamos visto a inicios de los años 2000. Y viene otra vez. Mientras vemos la salida de operadores de telecom, que vinieron a México, pero en otras condiciones de competencia, con un IFT autónomo y reglas distintas, ahora solamente vemos su salida. Telefónica Movistar se vendió a Oxio, en una operación que sigue despertando dudas. Y ahora AT&T, que había competido lo más fuerte que podía, sucumbió y será vendida por 2 mil mdd a Televisa y Fintech Holdings (…)

Moneda en el Aire / CCE, las inversiones y los descuentos en impuestos en 2027
Jeanette Leyva Reus
(20261014), El Financiero, Economía,6,Columna
El ambiente en el festejo por los 50 años del Consejo Coordinador Empresarial (CCE) que preside José Medina Mora realmente fue cordial y relajado, con amplia convocatoria de gobernadores, organismos empresariales, embajadores y funcionarios federales, incluido el secretario de Hacienda, Edgar Amador Zamora, y el canciller Roberto Velasco y también llegó Marcelo Ebrard, secretario de Economía (...) José Medina Mora Icaza, presidente del CCE, aprovechó la fecha para recordar que el organismo no es oficialismo ni oposición, sino institución, y que el diálogo no significa renunciar a las diferencias. Su mensaje tuvo destinatarios claros: México necesita inversión, pero también certidumbre jurídica, seguridad, energía y agua para convertir los proyectos en crecimiento y lo más importante, crecer y reducir el déficit, lo que valió aplausos y que todos voltearan a ver al destinatario ahí presente, el secretario de Hacienda (...)

Coordenadas / La industria va a dos velocidades
Enrique Quintana
(20261014), El Financiero, Opinión,2,Columna
Tras dos años de ser el lastre de la economía mexicana, la industria empieza a convertirse en su motor. En agosto la producción creció en 0.6 por ciento respecto a julio y en 3.6 por ciento a tasa anual, el mayor ritmo en 34 meses (...) De las 21 ramas manufactureras, solo cinco registran avances en ese periodo, 16 siguen en terreno negativo. Crecen los que producen para la demanda industrial de Estados Unidos y para los proyectos del Estado mexicano; caen los que dependen del consumidor nacional (...) La recuperación industrial es real, pero viaja a dos velocidades (...)

Historias de NegoCEOs / Los 50 años del CCE y una presidenta encanchada
Mario Maldonado
(20261014), El Universal, Nación,10,Columna
Claudia Sheinbaum pasó una tarde de comida y fotografías con los empresarios que celebraron los 50 años del Consejo Coordinador Empresarial (CCE) (...) José Medina Mora pidió conservar la calificación crediticia, reducir el déficit fiscal y desacelerar la contratación de deuda (...) Medina Mora planteó impulsar la inversión "para que vuelva a haber crecimiento económico" (...) La cartera completa ascendía a 8.4 billones para los próximos cuatro años, entre inversión pública y mixta (...) Sheinbaum dijo que propuso permitir el próximo año el pago de adeudos sin multas ni recargos, "a todos, sin tener límite" (...) "Habrá cosas en las que no estamos de acuerdo, pero siempre pongamos por encima de todo aquello en lo que sí estamos de acuerdo" (...)

Gente Detrás del Dinero / Grupo Televisa y Fintech Holding toman AT&T México
Mauricio Flores
(20261014), La Razón, Negocios,24,Columna
Grupo Televisa y Fintech Holdings acordaron adquirir las operaciones de AT&T México por 2 mil millones de dólares, con una participación de 50% cada uno (...) La compra incluye una infraestructura valuada en 12 mil millones de dólares y una base de 23.4 millones de usuarios, con la que buscarán competir con Telcel (...) La visita del papa León XIV a México podría concretarse en 2027, luego de que la diplomacia mexicana pausara las gestiones ante las tensiones entre el pontífice y Donald Trump por la guerra en Irán (...) La Secretaría de Relaciones Exteriores mantiene la invitación al Vaticano y prevé que la visita ocurra después de las elecciones intermedias. Por otra parte, la empresa Protactic provee uniformes militares con un sistema de seguridad y trazabilidad vinculado a la huella digital del personal autorizado (...)

Al Mando / Una alianza que suma

Jaime Núñez
(20261014), 24 Horas, Peso,9,Columna
Una alianza que ha trascendido generaciones es la de Nacional Monte de Piedad, encabezado por José Antonio Murillo Garza, y Teletón, que a lo largo de 29 años ha sumado aportaciones superiores a 891 millones de pesos para fortalecer la atención y rehabilitación de personas con discapacidad. Uno de los principales resultados de esta colaboración es el respaldo a la infraestructura del CRIT de Ciudad Nezahualcóyotl, inaugurado en 2008, que desde entonces ha beneficiado a más de 11 mil 200 familias mediante servicios especializados de rehabilitación e inclusión. Más allá del monto acumulado, el caso refleja la importancia de mantener inversiones sociales de largo plazo que permitan dar continuidad a servicios esenciales. Para Nacional Monte de Piedad, una institución con más de dos siglos de historia, la asistencia social forma parte de su razón de ser.

Momento Corporativo / Western Union, un futuro más allá de las remesas

Roberto Aguilar
(20261014), El Heraldo de México, Mercados,22,Columna
La firma estadounidense que durante 175 años construyó un negocio alrededor de la transferencia de dinero prepara una de las mayores transformaciones de su historia: convertirse en una plataforma de servicios financieros digitales. Y México será una pieza fundamental de la estrategia (...) Y en este contexto, la compañía que en México dirige el experimentado Pedro Alegría, presentó en noviembre del año pasado Beyond, la estrategia global con horizonte en el año 2030 para llevar su negocio más allá de las remesas y diversificar sus fuentes de ingresos, un reto mayúsculo considerando que más de 80% de sus ingresos provienen del negocio tradicional de transferencias (...) México será uno de los principales escenarios de este cambio. Y es que el corredor de transferencias entre Estados Unidos y México es el más grande del mundo, mientras que el país ocupa el segundo lugar entre los principales receptores internacionales de remesas, solamente detrás de India (...)

Ricos y Poderosos / Ley catastral, el desafío

Marco A. Mares
(20261014), El Economista, Empresas y negocios,32,Columna
En la madrugada del martes 13 de octubre (2026) fue aprobada en la Cámara de Diputados la Ley Catastral. Se trata de la nueva Ley General para el Fortalecimiento y Armonización Catastral y Registral, propuesta por la presidenta Claudia Sheinbaum. Pasó a la Cámara de Senadores para su revisión y eventual aprobación. Avanza un proceso que está generando inquietud. A los ciudadanos, les preocupa el probable aumento en el impuesto predial (…) El gobierno rechaza que vaya a aumentar el predial y argumentan que, la reorganización y modernización del catastro y registro público de la propiedad, es precisamente para dar certeza jurídica a la ciudadanía y hacer que paguen el gravamen, quienes hasta ahora no pagan. (…)

Salud y negocios / De las marchas del IMSS al esquema que sí funcionaría pero la 4T no aplicará
Maribel Ramírez Coronel
(20261014), El Economista, Empresas y negocios,33,Columna
El personal del IMSS salió a las calles esta semana en varias ciudades. Exigen un aumento de al menos 10% —frente a la oferta del 6.8% avalada por su sindicato—, más personal y, sobre todo, insumos y medicamentos que les permitan atender. Las pancartas son inequívocas: "No te vayas a enfermar, porque no hay material". (…) Lástima que la 4T tenga buenas intenciones, pero le gane ante todo el sesgo ideológico y el discurso electorero. (…) En este contexto, son particularmente pertinentes las tres reglas que ha planteado el doctor Guillermo Torre, rector de TecSalud. 1a: garantizar el servicio implica definir qué sí y qué no se cubre; la promesa de "todo para todos" no es viable ni realista y menos con recursos acotados. 2a: medir y publicar indicadores médicos de calidad comparables entre IMSS, ISSSTE, IMSS-Bienestar, Pemex, Sedena. 3a: si se tienen indicadores transparentes en automático se genera competencia entre proveedores; a su vez, se empuja la calidad hacia arriba y los costos hacia abajo. (…)

Sobremesa / Los viajes de Andy
Lourdes Mendoza
(20261014), El Financiero, Nacional,39,Columna
Morena reporta 138 mil pesos en 27 boletos de avión para Andy López Beltrán (...) Lo que sí entregó fueron 24 carpetas con facturas y oficios de comisión. Las sumé una por una: 27 CFDI por 138,182.55 (...) Hospedaje: cero. Alimentación: cero. Taxis, camionetas, gasolina: cero (...) Los 18 oficios de 2025 de las carpetas 2 a 19 (...) fueron creados todos el mismo día y a la misma hora (...) 24 de julio de 2026, 20:05, hora de la CDMX (...) Lo que no es normal es que el partido que más presume su austeridad diga, por escrito, que no sabe dónde durmió ni qué comió su dirigente en 19 viajes, y que las autorizaciones de esos viajes hayan nacido en una computadora año y medio después (...)

Caja fuerte / Turismo: ¿cuál es la estrategia para llegar al Top 5?
Luis Miguel González
(20261014), El Economista, Opinión,2-55,Columna
(…) El incremento en el cobro de Derechos a los No Residentes ha atraído los reflectores en los últimos días. La cuota pasará de 983 pesos a 11,158 pesos en 2027. Esto supone un incremento de 17.8%, en vez del 35.8% propuesto cuando se presentó el paquete económico a principios de septiembre. (…) El cobro de este derecho le quita competitividad turística a México, según un estudio del Centro de Investigación en Turismo Sostenible de la Universidad Anáhuac. En Dominicana, solo se cobra el equivalente a 10 dólares por el mismo concepto. ¿A dónde irán los recursos captados por el DNR? (…)

MIÉRCOLES 14 / OCT. / 2026 CIUDAD DE MÉXICO 46 PÁGINAS, AÑO XXXIII NÚMERO 11,968 $ 30.00

REFORMA

CORAZÓN DE MÉXICO

CDMX

Diego Gallegos

LAS BATAS BLANCAS

GDL

Maricarmen Galindo

PUEBLA

Carlos Seoane

Trabajadores de todo el País realizaron protestas. En la CDMX marcharon por Av. Reforma y se manifestaron afuera de la sede del IMSS.

Con cáncer pulmonar

El Papa León XIV fue diagnosticado con cáncer tras una cirugía en la que se le extirpó el lóbulo inferior del pulmón derecho. Continuarán con más exámenes.

INTER. 13

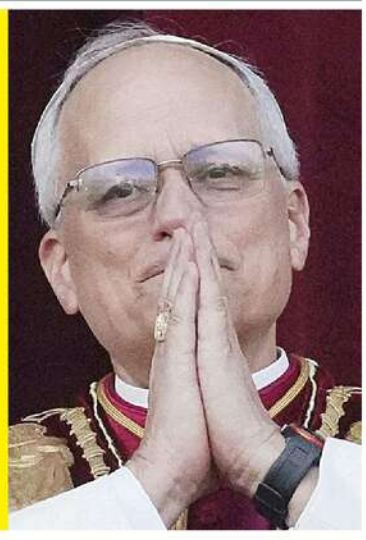

Marchan por aumentos ...temen 'mano negra'

NADIA ROSALES, JORGE RICARDO Y ABEL BARAJAS

En una marcha multitudinaria, un desfile de batas blancas de trabajadores del IMSS copó Paseo de la Reforma hasta las oficinas centrales del IMSS para demandar aumento salarial del 10 por ciento y protestar por lo que calificaron como una crisis en sistema de salud que se refleja en la falta de presupuesto, medicamentos, materiales, plazas y mejores sueldos.

Para este miércoles está programada una consulta sindical en todos los hospitales del País para decidir sobre la propuesta del IMSS de un aumento salarial del 2.9 por ciento sobre su salario y 3.9 en apoyo a prestaciones (6.8 por ciento).

Los trabajadores inconformes que marcharon ayer, convocaron a crear comités de vigilancia para evitar manipulación o resultados fraudulentos.

Líderes de la marcha dieron lectura a un pliego petitorio de 10 puntos como el aumento salarial, abasto de materiales, revisión del régimen de jubilaciones y pensiones, así como un mayor presupuesto para el sector salud.

"Los trabajadores señalamos que las exigencias de atender a más pacientes y en menos tiempo, afectan tanto a las condiciones laborales como a la calidad y oportunidad de los servicios médicos", expuso América Barragán, enfermera de Jalisco adscrita a la Sección 3 del Sindicato Nacional de Trabajadores del Seguro Social (SNTSS).

Para hoy nuevamente se tienen programadas marchas y bloqueos de trabajadores del IMSS en todo el País.

NACIONAL 6

Arman operativo... y luego pactan con criminales

Van sin apoyo ni coordinación

Revela Harfuch que Morelos nunca alertó a la Federación

VERÓNICA BACAZ Y BENITO JIMÉNEZ

EL 'MORELAZO'

Especial

EL RECLAMO

En el operativo en Totolapan, la Fiscalía no pidió apoyo a la Policía estatal ni a los federales, y sus agentes no iban preparados para enfrentar a los criminales.

CUERNAVACA.- Una sucesión de errores policiales básicos rodeó el fracasado operativo de la Fiscalía de Morelos en Totolapan, donde fue liberado un capo a cambio de tres agentes que habían sido retenidos por un grupo criminal que los torturó, además de que cuatro policías murieron cuando se dirigían a la zona del conflicto.

En el operativo, presuntamente contra la extorsión, imperaron la descoordinación y la improvisación.

Ni entre la propia Fiscalía estaban comunicados; el gabinete de seguridad estatal no estaba enterado y el gobierno federal tampoco supo de la acción.

Conforme la versión oficial, agentes de la Fiscalía de Delitos de Alto Impacto (FIA) recuperaron el lunes por la mañana un inmueble que estaba bajo control de delincuentes; los agentes se toparon con José David Vergara, líder criminal en el municipio de Totolapan.

El sujeto fue detenido en flagrancia en posesión de drogas. Sin embargo, los policías enviados no eran suficientes, no llevaban armas ni chalecos antibalas ni el transporte para movilizarse de manera segura.

Ante la detención, grupos de apoyo del clan criminal de Vergara instalaron narcobloqueos, quemaron autos y detuvieron a tres agentes de la Fiscalía de Homicidios que realizaban otra diligencia ajena a la de la Fiscalía de Delitos de Alto Impacto, lo que reveló que ambas oficinas no tenían comunicación de sus acciones.

Tampoco había sido informada la Secretaría de Seguridad a cargo del General José Luis Bucio, quien ayer dijo que sus efectivos recibieron un llamado de emergencia y acudieron cuando los hechos violentos ya se habían desatado en Totolapan y otros municipios de la región.

"Ellos llevaban el armamento y los chalecos", reveló el General. Sin embargo, en la premura los agentes tuvieron un accidente y fallecieron cuatro elementos.

En la operación no participaron efectivos de la Marina ni los equipos federales asignados al Plan Cuautla.

El Secretario de Seguridad federal, Omar García Harfuch, confirmó ayer que las autoridades de Morelos no informaron previamente al Gabinete de Seguridad ni solicitaron su respaldo.

"Por eso el estado de fuerza que llevaban no era suficiente", consideró.

La FIA no tenía orden de aprehensión contra Vergara y aunque ya lo trasladaban detenido a oficinas gubernamentales tuvieron conocimiento del secuestro de tres agentes que fueron golpeados y torturados.

Bajo la amenaza de asesinarlos, los criminales exigieron la liberación de su jefe Vergara, quien había sido detenido alrededor de las 14:50 horas.

Entre las 15:30 y las 19:00 horas un equipo de crisis de la Fiscalía estatal especializado en negociación de secuestros, entabló conversaciones con los delincuentes. Alrededor de las 19:35 horas, los tres colaboradores recuperaron su libertad y Vergara fue liberado.

"El hecho de que el Estado haya tomado la decisión de liberar a esta persona para evitar una confrontación mayor con la población civil, en efecto, es para salvar vidas. Había muchísima, muchísima gente de civil que ya estaba en las calles", admitió Harfuch.

Ayer en conferencia de prensa en Cuernavaca, el Fiscal Fernando Blumenkron Escobar dijo que no se doblegaron ante los criminales sino que siguieron "un protocolo nacional" antisecuestro para salvar vidas.

El Fiscal de Delitos de Alto Impacto, Luis Flores, se negó a revelar con quién negociaron la liberación del capo detenido, quien es subordinado de Júpiter Araujo, líder criminal en la región.

Bucio aludió en la conferencia a los alcaldes morelenses que "administran los dineros y no tienen un funcionamiento adecuado. A ellos hay que exigirles". Y luego prometió un nuevo operativo, ese sí, planeado.

"Vamos a planear un operativo bien. Un operativo interinstitucional y vamos a lograr detener a esos personajes", prometió.

CONTRATA NL A FIRMA LIGADA AL NARCO

ROLANDO HERRERA Y MIRNA RAMOS

MONTERREY.- El Gobierno de Samuel García, a través de la Corporación para el Desarrollo de la Zona Fronteriza de Nuevo León, otorgó a Construcciones y Edificaciones Garza Elías (Cegesa), empresa sancionada ayer por el Departamento del Tesoro de EU, ocho contratos por 624.5 millones de pesos.

Cegesa es propiedad de Gamaliel Garza García y su hijo, Gamaliel Garza Elías, quienes, junto con la compañía, fueron señalados de lavar dinero para el Cártel del Noreste (CDN).

Las asignaciones, celebradas entre el 2022 y el 2025, fueron para obras en el Puerto Fronterizo de Colombia, ubicado en el municipio de Anáhuac, y las firmó el Secretario de Desarrollo Regional y Agropecuario, Marco Antonio González Valdez.

"Cegesa ha obtenido contratos gubernamentales de manera corrupta y luego subcontratado ese trabajo a personas afiliadas a la CDN", señaló en un comunicado el Departamento del Tesoro.

Otra empresa propiedad de Garza García, Concretos y Productos Asfálticos del Norte (Copasa), también acusada de vínculos con el CND, ha recibido tres contratos del municipio de Nuevo Laredo, por 9.1 millones de pesos.

Facebook: @ Cuadra San Dibanh

EL SEMENTAL DE LOS MILLONES

BENITO JIMÉNEZ

"Accelerated", un caballo de carreras de casi un millón de dólares (unos 19 millones de pesos), descendiente de una de las familias equinas más valiosas de Estados Unidos, fue adquirido por el propietario de la Cuadra San Dibanh, implicado por el Departamento del Tesoro en operaciones financieras con el Cártel del Noreste (CDN).

El ejemplar Cuarto de Milla fue comprado por Gamaliel Garza García durante una subasta en California, donde su precio estableció un récord.

"Llega a México Accelerated, nuevo semental", anunció el pasado 9 de octubre la Cuadra San Dibanh.

Según EU, los líderes del Cártel lavaban dinero en La Molienda, un rancho donde se realizan carreras de caballos a las afueras de Nuevo Laredo, y donde corrían los caballos de Gamaliel Garza.

Expertos señalan que "Accelerated" reunió una genealogía excepcional de sus padres, el caballo "Favorite Cartel" y la yegua "Remember Me Rose", que han acumulado premios superiores a 67 millones de dólares (más de mil millones de pesos).

Gamaliel Garza García

Piden anular elecciones por noticias 'indebidas'

CLAUDIA SALAZAR Y MARTHA MARTÍNEZ

El diputado de Morena Víctor Hugo Lobo, presidente de la Comisión de Reforma Electoral, propuso anular elecciones cuando una cobertura informativa sea "indebida".

"Se presumirá que se está en presencia de cobertura informativa indebida cuando, tratándose de programación y de espacios informativos o noticiosos, sea evidente que, por su carácter reiterado y sistemático, se trata de una actividad publicitaria dirigida a influir en las preferencias electorales y no de un ejercicio periodístico", indica la propuesta de reforma al artículo 86.

De prosperar la propuesta de Lobo, tendría que aplicarse hasta el 2030, pues legalmente el proceso electoral del próximo año ya arrancó.

Tira la toalla AT&T en México

REFORMA / STAFF

AT&T decidió tirar la toalla y aceptó vender su filial en México.

Grupo Televisa y Fintech Holdings ofrecieron 2 mil millones de dólares por la telefónica y esperan que la compra se concrete en el primer trimestre de 2027, a la espera de las autorizaciones regulatorias necesarias en el País.

"El consorcio espera financiar la adquisición a través de una combinación de efectivo disponible y un financiamiento de deuda garantizada", indicó Televisa en un comunicado.

Destacó que AT&T-México es el segundo más grande operador en México, con aproximadamente 24.7 millones de suscriptores móviles al cierre de 2025.

El año pasado reportó ingresos consolidados por 85 mil 400 millones de pesos y una utilidad de operación de mil 400 millones de pesos.

AT&T resintió una pérdida masiva de usuarios tras el impacto del Registro Obligatorio de Líneas, ha enfrentado un fuerte dominio de América Móvil (Telcel), además de que hay una incertidumbre regulatoria para los corporativos extranjeros.

El multimillonario regiomontano David Martínez fundó Fintech en 1987, empresa especializada en invertir en deuda y empresas con dificultades financieras.

Ha participado en rescates financieros de Vitro, ICA y Cydsa; en 2022 vendió el 30 por ciento que tenía en OMA (Grupo Aeroportuario Centro Norte). Es accionista de Banco Sabadell y Telecom Argentina; y en 2024 adquirió el 7.8% de Grupo Televisa.

"Al seguir dando prioridad a sus redes de fibra e inalámbricas en EU, AT&T está construyendo las bases de la conectividad avanzada que consumidores, empresas y comunidades necesitan para un futuro habilitado por la inteligencia artificial (IA)", señaló la empresa.

610972000016

MILENIO

DIARIO®
NACIONAL
Periodismo con carácter

MIÉRCOLES 14 DE OCTUBRE DE 2026
$20.00 -AÑO 27 - NÚMERO 9456
www.milenio.com

Martin Wolf
"El arte de enfrentarse a crisis globales de forma constante" - P. 26 Y 27

Blanca Heredia
"Autores que nos obligan a mirar otra vez lo que creíamos saber" - P. 19

Arturo Pérez-Reverte
"No sé por qué fusilaron al tipo de la colilla en aquella foto" - P. 31

Seguridad. Publica FGR aumento de 30 a 60 millones de pesos por objetivos prioritarios; García Harfuch informa en la mañanera que abrirá espacio a 18 mil reos más y la baja de 52% en homicidios en dos años

Doblan recompensas por capos y proyectan seis nuevos penales

EQUIPO MILENIO, CIUDAD DE MÉXICO

La Fiscalía General de la República duplicó el monto máximo de las recompensas por información que ayude a localizar y detener a los delincuentes más peligrosos, al elevar de 30 a 60 millones de pesos el incentivo económico para quienes colaboren con las autoridades.

De acuerdo con funcionarios que estuvieron bajo la dirección del entonces fiscal Alejandro Gertz, en el sexenio de AMLO nadie cobró por dar alguna pista correcta, como tampoco en la gestión de Enrique Peña Nieto.

El secretario de Seguridad, Omar García Harfuch, anunció la construcción de seis cárceles en Chiapas, Estado de México, Nayarit, Sinaloa, Sonora y Veracruz, y reportó la baja de 52% en homicidios en dos años. **PAGS. 6 Y 7**

Frontera desde 2018
Sube decomiso de armas... pero sólo 28 sentenciados
LAURA SÁNCHEZ LEY - PAG. 4

Motín en Mazatlán
La riña en El Castillo, entre facciones de *Los Chapitos*
GASPAR VELA - PAG. 6

Caso *El Güero* en Morelos
De captura providencial a liberación para salvar vidas
EQUIPO MILENIO - PAG. 8

La mandataria y José Medina Mora Icaza, dirigente de los empresarios. JUAN CARLOS BAUTISTA

Claudia prevé inversiones por 8.4 billones de pesos en infraestructura y vivienda

GISELLE SORIANO, CIUDAD DE MÉXICO

En el 50 aniversario, el líder del CCE expuso que "es momento de que México despliegue todo su potencial". **PAG. 20**

Operación por 2 mil mdd
Televisa y Fintech acuerdan la compra de AT&T México
JORDAN SAUCEDO - PAG. 21

Stephen King cierra ciclo con *Carrie* la serie

El director Mike Flanagan y el novelista conversan sobre la transición hacia el ciberacoso

THE NEW YORK TIMES - PAGS. 28 Y 29

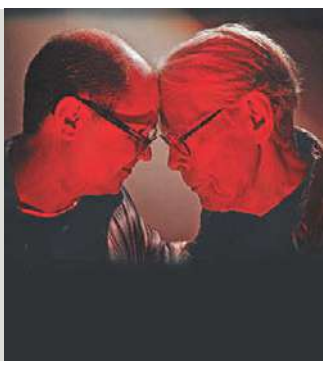

Cesa Washington a embajadora en Grecia por una trama de *moches*

DIEGO SALCEDO, WASHINGTON

El presidente de EU pidió la renuncia a Kimberly Guilfoyle, embajadora en Grecia y exprometida de Donald *Jr.* **PAG. 18**

IMSS. Se colaron hasta contingentes políticos a marcha de trabajadores

EMPRESA SOCIALMENTE RESPONSABLE®
ESR

Miércoles 14 de octubre de 2026

ElUniversalOnline @El_Universal_Mx $30

EL UNIVERSAL

EL GRAN DIARIO DE MÉXICO

www.eluniversal.com.mx

Año 110, Número 39,761 CDMX 40 págs.

IMAGEN DEL DÍA

"LOS HÉROES DEL COVID VOLVIMOS A SALIR; NO HAY NI PARACETAMOL"

● Alrededor de 7 mil trabajadores del IMSS marcharon ayer para exigir 10% de aumento salarial, mejores condiciones laborales e insumos. Se espera que hoy 450 mil sindicalizados, de un padrón de 476 mil, rechacen el alza de 2.9% al salario tabular. Ven inminente la destitución de Rafael Olivos, secretario general del SNTSS.

● Nación A8

VALENTE ROSAS. EL UNIVERSAL

En la Sedena, 26% de personal en hospitales y clínicas es civil

—ANTONIO LÓPEZ Y EDUARDO DINA
—*nacion@eluniversal.com.mx*

Por la falta de especialistas, baja de militares y creación de la Guardia Nacional, el sector salud de la Defensa Nacional tuvo que contratar a personal civil en la última década.

Tras 187 años de exclusividad para médicos militares, ahora de los 18 mil 500 empleados en clínicas, hospitales, unidades médicas y centros regionales de salud de la Defensa, 4 mil 826 (26%) son civiles.

Respecto al desabasto de medicamentos en el sistema de salud militar, el secretario de la Defensa, Ricardo Trevilla, reconoció que el alza en la demanda de atención médica, por la incorporación de la Guardia Nacional, ha influido en el abasto y explicó que en el Hospital Central Militar se surten 72% de las recetas y 80% en general.

● Nación A6

778
PLAZAS
en el Hospital Central Militar, de las 3 mil 500, son de civiles; en 2014 todo el personal era castrense.

FMI VE DIFÍCIL REGRESO DE MÉXICO AL *TOP 10* DE GRANDES ECONOMÍAS

—TLÁLOC PUGA *cartera@eluniversal.com.mx*

El país está condenado a crecer máximo 2.2% durante este sexenio, lo que para el Fondo Monetario Internacional será insuficiente si se quiere regresar al grupo de las 10 economías más grandes del mundo (al que perteneció entre 1999 y 2004), que es la meta del Plan México. Analistas coinciden en que existe un rezago frente al resto del planeta debido a la escasa inversión, la inseguridad pública, la falta de Estado de derecho y la incertidumbre sobre el T-MEC. ● Economía A22

RAFAEL GONZÁLEZ

JUAN VILLORO

"Periodismo, recurso de primeros auxilios"

● Cultura A25

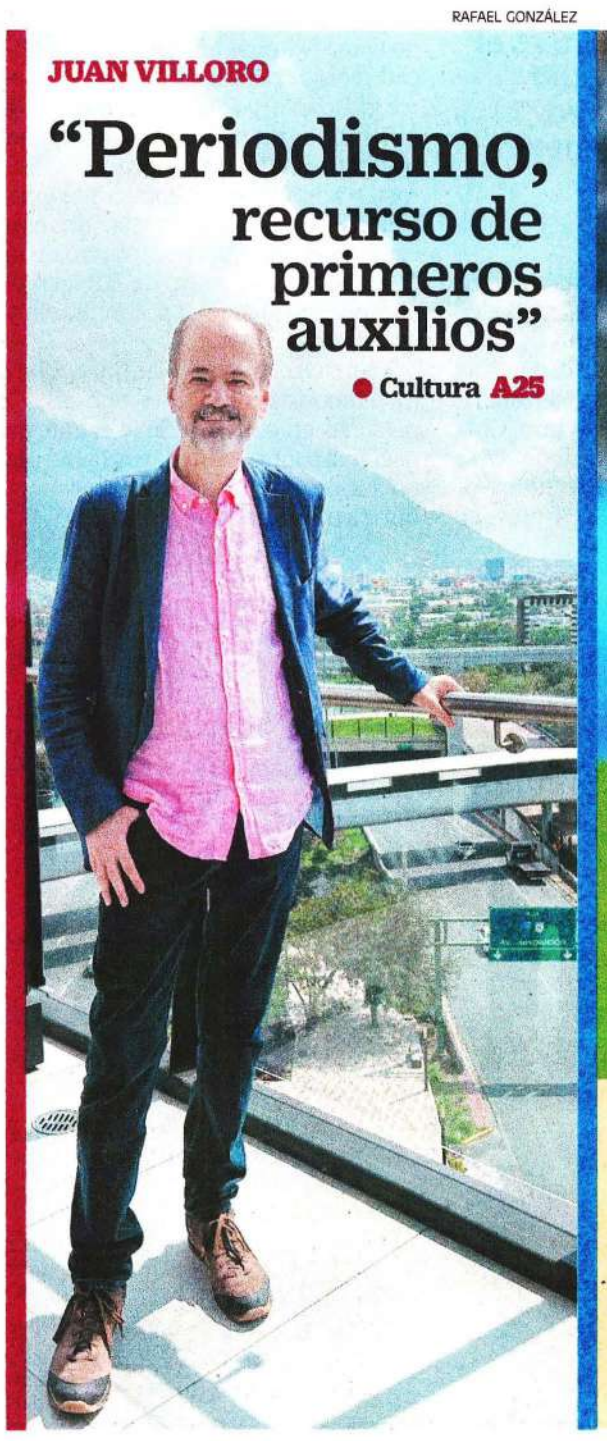

ETZEL ESPINOSA. IMAGO7

LO QUIEREN EN INGLATERRA

Gilberto Mora cumple 18 y ya puede emigrar

● UD B1

LUIS CAMACHO. EL UNIVERSAL

LA FRASE DEL DÍA

[Lo ocurrido en la protesta por el agua en Jalisco] fue una lamentable represión; hay que llamar las cosas por su nombre"

CLAUDIA SHEINBAUM Presidenta de México

● Estados A12

RUMBO A SU QUINTO INFORME

Samuel García destaca seguridad de Nuevo León, con reducción de delitos

● El gobernador reconoce la labor de la Fuerza Civil y afirma que la estrategia de prevención de delitos ha funcionado. Dice que la entidad es uno de los lugares más seguros del país y que lidera en educación, salud, economía, empleo, inversión y disminución de la pobreza. A13

HUGO SALVADOR. EL UNIVERSAL

Pueblos Unidos opera en 16 municipios de Morelos

—JUSTINO MIRANDA Corresponsal
—*estados@eluniversal.com.mx*

● **Cuernavaca.**— José David "N", *El Güero GYM*, detenido y liberado el lunes por agentes de la Fiscalía de Morelos, es señalado como líder criminal en Totolapan y sicario de *Pueblos Unidos*, grupo con presencia en 16 municipios de la entidad. Ayer, la fiscalía estatal indicó que la decisión de intercambiar al detenido por tres agentes fue una determinación institucional. ● Estados A11

● **El dato**
García Harfuch anunció la construcción de seis centros penitenciarios en Sinaloa, Nayarit, Edomex, Chiapas, Veracruz y Sonora.
● Nación A4

MIÉRCOLES
14 DE OCTUBRE DE 2026

AÑO CX TOMO V,
NO. 39,851
CIUDAD DE MÉXICO
56 PÁGINAS
$20.00

EXCELSIOR

EL PERIÓDICO DE LA VIDA NACIONAL

Foto: AFP

Decenas de fieles saludaron a León XIV a su llegada al Hospital Gemelli previo a la cirugía para extirparle un nódulo pulmonar.

LA INTERVENCIÓN FUE UN ÉXITO

Papa se somete a cirugía por cáncer

POR AFP Y REUTERS

El papa León XIV fue sometido a una cirugía en el hospital Gemelli de Roma para extirparle el lóbulo inferior del pulmón derecho, tras confirmarse el diagnóstico de un adenocarcinoma pulmonar.

La intervención de tres horas fue calificada como un éxito sin complicaciones y el Pontífice, de 71 años, despertó con normalidad tras el procedimiento.

No obstante, se le realizarán más pruebas para evaluar si el cáncer se extendió, lo que plantea serias interrogantes sobre su estado de salud general y la viabilidad de su gira internacional por Uruguay, Argentina y Perú, programada del 6 al 17 de noviembre.

Todas las audiencias de León XIV quedaron suspendidas hasta el 20 de octubre, por lo que el cardenal Luis Antonio Tagle lo sustituirá en la misa de clausura de la asamblea sobre la familia.

EL DATO

Dejan el hermetismo

El Vaticano ha sido históricamente muy hermético sobre la salud de los Papas, pero se abrió durante la enfermedad del pontífice Francisco, quien hablaba abiertamente de sus dolencias.

La experta Juanita Mora explicó que las opciones terapéuticas variarán según el estadio del tumor, señalando que en fases precoces la tasa de supervivencia a cinco años oscila entre 80 y 98 por ciento.

Esta intervención representa la primera hospitalización del Santo Padre desde que inició su pontificado el 8 de mayo de 2025.

El hecho se enmarca en una nueva etapa de apertura y transparencia en la comunicación vaticana sobre la salud de los Papas, rompiendo con el hermetismo histórico guardado en el pasado desde el cáncer de Juan XXIII.

GLOBAL | PÁGINA 23

Fotos Cortesía Marvel Studios

FUNCIÓN

VISIÓN EXPLORA LA PATERNIDAD

Paul Bettany protagoniza, junto a Ruaridh Mollica, *VisionQuest*, miniserie de Marvel sobre la búsqueda de identidad y paternidad de Visión.

Foto: Mexsport / Fotoarte: Jesús Sánchez

ADRENALINA

MORA LLEGA A MAYORÍA DE EDAD

El mediocampista mexicano cumple 18 años, abriendo el camino legal para enrolarse en clubes del futbol europeo sin restricciones.

Foto: Virginia Bautista

ESTADOS UNIDOS SANCIONA A EMPRESAS

Detectan lavado en las carreras de caballos

UNA INVESTIGACIÓN revela que una red criminal opera desde Tamaulipas y Nuevo León, manipulando elecciones y controlando a gobiernos locales y obras públicas en la frontera

POR MANUEL OCAÑO Y ALFREDO PEÑA

La Oficina de Control de Activos Extranjeros (OFAC) del Tesoro de EU acusó al Cártel del Noreste (CDN) de manipular elecciones, controlar gobiernos locales y asignar la obra pública en la frontera. Una investigación con la DEA, el FBI y el HSTF reveló que la red opera desde Tamaulipas y Nuevo León hasta el negocio de carrera de caballos en EU.

Aprovechando su dominio en Laredo, el CDN interviene en comicios para colocar o coaccionar autoridades y direccionar contratos hacia sus empresas CEGESA, Copasa e Inova NLD. Gamaliel Garza García y su hijo Gamaliel Garza Elías inyectaban efectivo a campañas y subcontrataban las obras recibidas, consolidando un monopolio de la construcción en Nuevo Laredo.

La OFAC sancionó además a gasolineras, inmobiliarias, la transportista Tamex Logistics y al jefe de plaza del CDN en Nuevo Laredo, Pablo César Guajardo Álvarez, *El Takia*. En el sector hípico, el cártel inyectó 16 millones de dólares en EU para comprar y entrenar caballos mediante la Cuadra San Dibanh, bancarizando más de 22 mdd en premios y apuestas.

Su centro de operaciones era el Club La Molienda en Nuevo Laredo, clausurado en abril de 2026 por las autoridades mexicanas y la UIF, el cual mantenía apuestas cruzadas con el Casino Centenario y otorgaba protección social a los operadores.

PRIMERA | PÁGINA 8

PRIMERA

Foto: Especial

LOGRO DEL GOBIERNO DE CLAUDIA SHEINBAUM

CEDEN LOS HOMICIDIOS

Los homicidios dolosos cayeron 52%, pasando de un promedio diario de 86.9 en septiembre de 2024 a 42.2 en septiembre de 2026, detalló el SESNSP. / **9**

Aseguran que no dejarán solo a Sinaloa

Sinaloa es un estado prioritario que "no vamos a soltar hasta que esté su completa pacificación", afirmó el secretario de Seguridad federal, Omar García Harfuch, tras destacar que en la entidad se concentra 20% de los aseguramientos de armas del país y que el Gabinete de Seguridad supervisa permanentemente las operaciones.

Sobre las declaraciones del presidente Donald Trump, el funcionario descartó un ataque de EU en mares mexicanos como ocurrió en Venezuela, precisando que sólo hay intercambio de información y patrullajes de la Marina, dependencia que suma el decomiso de más de 90 toneladas de cocaína en la gestión de Claudia Sheinbaum.

Tras reunirse con la Jucopo del Senado, aclaró que no hay exigencias de EU sobre personas específicas.

PRIMERA | PÁGINA 6

— *Leticia Robles de la Rosa*

Foto: Especial

GLOBAL

FRANCIA ARDE

SE AVIVAN RECLAMOS

Al ritmo de bandas sonoras de películas y batallas de aura, miles de jóvenes, acompañados por Greta Thunberg y dirigentes políticos, marcharon hasta la explanada de los Inválidos y el Hôtel de Matignon para exigir mayores recursos presupuestales a la educación pública antes del receso otoñal. / 24

Foto: AFP

EXPRESIONES

MANGUEL ALERTA POR DESINTERÉS

El escritor argentino advirtió en la FIL Monterrey que la baja comprensión lectora responde a políticas públicas deficientes y codicia. / **26**

EXCELSIOR

Pascal Beltrán del Río 2
Ciro Gómez Leyva 4
Jorge Fernández Menéndez 10
Yuriria Sierra 14

EL CCE CELEBRA 50 AÑOS

Empresarios se desmarcan de los colores partidistas

POR LINDSAY H. ESQUIVEL

Al celebrar los 50 años de creación del Consejo Coordinador Empresarial (CCE), su presidente José Medina Mora reconoció que la máxima cúpula privada ha transitado por momentos sumamente complejos a lo largo de su historia.

Subrayó que, en cada punto de inflexión, el organismo ha realizado algo fundamental, sumar capacidades, construir propuestas y encontrar acuerdos para el desarrollo del país.

Asimismo, enfatizó la postura institucional del organismo y su papel frente a las autoridades.

"El CCE no es oficialismo ni es oposición; el CCE es institución... y desde la institución es que abrimos el diálogo con las autoridades, en donde expresamos con toda libertad, franqueza y respeto nuestro punto de vista para el desarrollo de México", dijo.

Destacó que "la pluralidad es la fuente de nuestra legitimidad. Nos permite conciliar posiciones y transformar necesidades distintas en propuestas para el desarrollo del país. Desde esa pluralidad dialogamos con el gobierno", concluyó el dirigente durante la conmemoración del nacimiento de la cúpula empresarial.

DINERO

PRIMERA

Imprimirán nombre de Pancho Garfias a *chacalódromo*

San Lázaro asignará el nombre del periodista y columnista de **Excélsior** al espacio mediático de su pleno, mientras que legisladores guardaron un minuto de silencio, al igual que en el Senado. / **5**

COMUNIDAD

Microbuseros llevarán pasaje a Morelos e Hidalgo

La integración de municipios hidalguenses y morelenses al Valle de México permitirá a camioneros capitalinos tramitar la extensión de sus derroteros. / **20**

NICOLÁS TAVIRA

TRABAJADORES DEL IMSS INCONFORMES

Marchan por más salario y denuncian crisis

DEMANDAS. Miles de trabajadores y jubilados del IMSS salieron a las calles a denunciar crisis, exigir más salario y destituir a Rafael Olivos, su líder sindical. PÁG. 37

ESPECIAL

HOY VA AL PLENO DE SAN LÁZARO

Sin cambios y en *fast track*, avalan Ley de Ingresos.

PÁG. 34

EL FINANCIERO®

45 ANIVERSARIO

AÑO XLV · Nº. 12229 · CIUDAD DE MÉXICO · MIÉRCOLES 14 DE OCTUBRE DE 2026 · $10 M.N. · elfinanciero.com.mx

EN ALIANZA CON ECON. Bloo

Ofrece IP trabajar de la mano con gobierno

Medina Mora.
Enumera líder del CCE retos del país para enfrentarlos todos juntos

Aunque existen diferencias entre la IP y el gobierno, el CCE se comprometió con la presidenta Claudia Sheinbaum a trabajar por un propósito común: México.

José Medina Mora, presidente del CCE, dijo que con diálogo es posible encontrar coincidencias para enfrentar los retos.

En el 50 aniversario del organismo, dijo: "es cierto que tenemos diferencias y seguiremos expresándolas, pero también compartimos un propósito superior: que México crezca con seguridad, justicia, paz y bienestar".—*Leticia Hernández* / PÁG. 4

ESPECIAL

50 aniversario del CCE. Frente a Claudia Sheinbaum, el presidente del organismo admitió que hay diferencias con el gobierno, pero planteó privilegiar el diálogo.

ANALIZA PRESIDENTA COMPRAR MÁS GAS A EU. Claudia Sheinbaum dijo que México 'podría' comprar más gas natural a EU para reducir el déficit comercial con ese país, que tanto preocupa a Donald Trump. PÁG. 8

Sheinbaum.
Anuncia incentivos para el pago de deudas fiscales sin recargos ni multas

La presidenta Claudia Sheinbaum anunció que propuso a la Secretaría de Hacienda, la inclusión de incentivos fiscales para que, quienes tengan deudas con el fisco, puedan pagar sin recargos ni multas, lo cual quedará establecido en la Ley de Ingresos del próximo año.

En el 50 aniversario del CCE, dijo: "vamos a bajar el déficit, tiene su complejidad, pero lo queremos hacer de una manera responsable".

Celebró los acuerdos con la IP, como el PACIC y la estabilización de los precios del combustible.
—*Leticia Hernández* / PÁG. 4

PAGAN 2 MIL MDD

TELEVISA Y FINTECH COMPRAN AT&T MÉXICO

Televisa y Fintech Holdings adquirieron AT&T México convirtiéndose en el segundo operador de telefonía del país con 25 millones de usuarios móviles y 5.8 millones fijos. La operación es por 2 mil millones de dólares y marca el fin de la presencia de la estadounidense en el país. —*C. Calderón* / PÁG. 16

SUBE 5.5% A NIVEL URBANO

Supera a la inflación costo de la canasta alimentaria en septiembre.

PÁG. 7

COMERCIO MINORISTA | PÁG. 20

PIERDEN TRACCIÓN VENTAS DE ANTAD EN SEPTIEMBRE

El crecimiento nominal en tiendas iguales fue de 0.9% anual, que se vuelve negativo en términos reales.

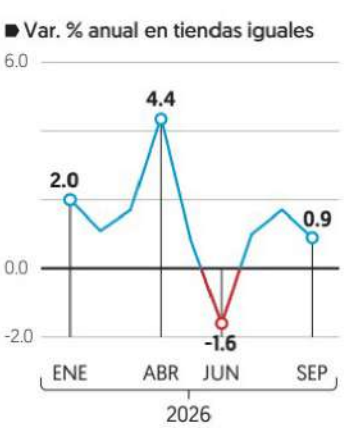

Fuente: ANTAD.

BALANCE DE DOS AÑOS

Bajan 52% homicidios dolosos

PROMEDIO DIARIO. Entre septiembre de 2024 y el mismo mes del 2026, los homicidios diarios pasaron de 86.9 a 42.2, dijo Marcela Figueroa de SESNSP. PÁG. 33

CUARTOSCURO

GOBIERNO FEDERAL Y LOS ESTATALES

CONSTRUIRÁN SEIS NUEVOS PENALES EN 2028: G. HARFUCH.

PÁG. 32

ESCRIBEN

Víctor Piz
CONTRAPESOS / 8

Ciro Murayama
ECONOMÍA POLÍTICA / 26

Arturo Sarukhan
CARTA DESDE WASHINGTON / 31

ENTRE DICHOS

COINCIDEN EXPERTAS DECISIONES DEL INE PONEN EN 'TELA DE JUICIO' LEGITIMIDAD DE ELECCIONES. PÁG. 35

EL ECONOMISTA

www.eleconomista.com.mx

MIÉRCOLES 14 de octubre del 2026 | Año XXXVII • N° 9653 | Fundado en 1988 | $15

Empresas y Negocios

Televisa y David Martínez compran la empresa de telefonía móvil AT&T México

• La operación está sujeta a la aprobación de la autoridad regulatoria. Se concretará en el primer trimestre del año próximo y cada inversionista aportará 50% del precio.

PÁG. 31

2,000 MDD pagarán el grupo de medios y la empresa encabezada por el inversionista mexicano por los activos de AT&T.

Finanzas y Globales

EU multa con 1,200 mdd a BofA por incumplir normas contra lavado de dinero

• No alertó sobre operaciones por 5,000 mdd de redes chinas de blanqueo de capitales y financiamiento ilícito en la frontera suroeste de EU.

PÁG. 39

"Cuando un banco de este tamaño incumple sus obligaciones, pone en riesgo a todo el sistema financiero".

Scott Bessent, SRIO. DEL TESORO DE EU.

Empresas y Negocios

Quitan arancel a autopartes de países sin TLC con México

PÁG. 35

10% EXIME México el arancel a autopartes los próximos cinco años.

Finanzas y Dinero

Ley del ISR prevé aumentar esa recaudación a 3.3 bdp

Aprueba Legislativo leyes para allanar el proyecto del Presupuesto 2027

• El pleno de la Cámara de Diputados aprobó la minuta en lo general y se declaró en receso para reanudar la sesión hoy.

• En comisiones, avanzó la Ley de Ingresos de la Federación; aprobó endeudamiento por 1.7 bdp.

B. Saldívar y S. Díaz

PÁGS. 6, 8 Y 12

Las iniciativas de reforma para crear el marco legal y económico adecuado al Presupuesto de Egresos del 2027 avanzan y serán aprobadas esta semana.

Leyes del ISR, de Ingresos y de Derechos

- **96.67%**, límite deducible por ingresos de más de 50 mdp.
- **50 mdp**, límite de ingresos de RESICO para personas morales.
- **3%** en la tasa ferroviaria para los concesionarios de vías férreas.
- **40%** de empresas que declararon en 2025 pagaron ISR.
- **50%** de la utilidad fiscal, límite a la amortización de pérdidas fiscales.
- **1,158 pesos**, el Derecho de No Residente a turistas, desde los 988 pesos actuales.
- **12%** de reducción a algunos derechos por el uso del espectro radioeléctrico.
- **1.6** millones de personas, mipymes se incorporarían al padrón fiscal en el 2027.
- **5 mdp**, límite de ingresos de RESICO para personas físicas, desde los 3.5 mdp actuales.
- **10%** más en las cuotas que pagan aeronaves por uso del espacio aéreo.
- **- 7.0%** aumentaría la recaudación del ISR en 2027 a 3.289 bdp.
- **1.7** bdp de endeudamiento interno solicita la minuta de la Ley de Ingresos.

FUENTE: REFORMAS LEGISLATIVAS

Empresas y Negocios

FOTO: ESPECIAL

Sheinbaum: en este sexenio la inversión mixta suma 8.4 bdp

• En 2027 se mantendrá el plan de regularización fiscal.

PÁG. 32

Crecimiento depende del gobierno y de la IP: CCE

PÁG. 32

En su 50 aniversario, el CCE planteó sus propuestas:

- Conservar la calificación crediticia.
- Reducir el déficit fiscal.
- Garantizar un manejo responsable de las finanzas.
- Fortalecer el Estado de derecho.

Bajó 52% índice de homicidios dolosos en dos años: Harfuch

• El secretario presentó avances de la estrategia de seguridad.

PÁG. 46

"Es el resultado de coordinación de la federación, fiscalías y policías estatales".

Omar García Harfuch, TITULAR DE LA SSPC.

Opinión

PS

La guerra cultural autodestructiva de MAGA

Ian Buruma

PÁG. 40

Enrique Campos — PÁG. 7

Marco A. Mares — PÁG. 32

Maribel R. Coronel — PÁG. 33

Alicia Bárcena — PÁG. 34

Jonathan Ruiz Torre — PÁG. 35

En Primer Plano

El FMI recomienda a México actualizar los catastros, mejorar coordinación y fortalecer gestión tributaria

• Impuestos sobre inmuebles pueden ser eficaces, pero dependen de su aplicación. Catastros digitales, datos geoespaciales y sistemas de pago modernos pueden fortalecer la administración tributaria.

PÁGS. 4-5

"Los planes creíbles requieren supuestos realistas, medidas y plazos concretos, así como trayectorias de deuda que sigan siendo viables incluso en condiciones económicas o financieras menos favorables".

Era Dabla-Norris, SUBDIRECTORA DE ASUNTOS FISCALES DEL FMI.

100% del PIB se está aproximando la deuda pública mundial, afirmó Kristalina Georgieva en la reunión del FMI en Bangkok, Tailandia.

0 762083 624886

La Jornada

DIRECTORA GENERAL: CARMEN LIRA SAADE
DIRECTOR FUNDADOR: CARLOS PAYÁN VELVER

MIÉRCOLES 14 DE OCTUBRE DE 2026 // CIUDAD DE MÉXICO // AÑO 43 // NÚMERO 15179 // Precio 10 pesos

Reportan saldo blanco luego de las manifestaciones

Protestan en CDMX y 25 estados miles de empleados del IMSS

▲ La mandataria destacó ayer avances en el sistema de salud. Foto Cuartoscuro

- Además de mayor alza salarial y provisión de material, piden más presupuesto para salud
- Participan médicos, enfermeras, camilleros, administrativos y choferes, entre otros
- En hospitales no hay jeringas ni alcohol y falta personal, denuncian

CAROLINA GÓMEZ, JESSICA XANTOMILA, CÉSAR ARELLANO, CORRESPONSALES Y *LA JORNADA DE ORIENTE* / P 3 Y 4

▶ El grueso de la marcha en la capital partió desde Centro Médico hasta las oficinas centrales del Seguro Social en Reforma. Foto Luis Castillo

- La jefa del Ejecutivo niega crisis y que las cosas estén "muy mal"
- "No estamos de brazos cruzados" en la solución de problemas del sector, señala
- Reconoce la falta de verdadero diagnóstico para atender lo que no está resuelto
- Necesario, elevar el pago a residentes que ganan menos de $7 mil

ALONSO URRUTIA Y EMIR OLIVARES / P 3

Presume ejército de EU acciones contra tráfico de personas y drogas en la frontera

- Exhibe contención en poblado cercano a Reynosa; se le ha pedido alerta temprana para evitar ataques a naves en aguas nacionales: Semar
- Departamento del Tesoro multa a Bank of America con mil 200 mdd por violar leyes antilavado y sanciones
- Castiga a empresas ligadas al cártel del Noreste, a las que acusa de financiar campañas electorales

ALMA E. MUÑOZ, ENVIADA / P 8, 10 Y 19

Presidenta: monto no visto antes en un sexenio

Anuncian histórica inversión en obra pública: $8.4 billones

- En festejo por los 50 años del CCE, la mandataria también se compromete a reducir el déficit fiscal
- Los recursos, tanto del gobierno federal como mixtos, equivalen a 23 por ciento del PIB de México al cierre de 2025
- Televisa y Grupo Fintech llegan a un acuerdo para la compra de filial de AT&T por 2 mil millones de dólares

ALEJANDRO ALEGRÍA Y JESSIKA BECERRA / P 17 Y 19

Despliegan fuerzas federales y estatales gran operativo de seguridad en Morelos

- Tras la captura y posterior liberación de delincuente el lunes, García Harfuch descarta impunidad

REDACCIÓN / P 27

OPINIÓN

La voz de la valentía, en reconocimiento a Navi Pillay

ALICIA BÁRCENA / P 15

LA CRÓNICA DE HOY®

PRESIDENTE DEL CONSEJO DE ADMINISTRACIÓN: **JORGE KAHWAGI GASTINE†** // DIRECTOR GENERAL: **RAFAEL GARCÍA GARZA** // AÑO 29 Nº 10,840 $10.00 // **MIÉRCOLES 14 OCTUBRE 2026** // WWW. CRONICA. COM.MX

Televisa y Fintech acuerdan la compra de AT&T México

AT&T México. El segundo operador móvil más grande del país con cerca de 24.7 millones de suscriptores, será adquirido por un consorcio integrado por Televisa y Fintech que desembolsará 2 mil millones de dólares, en una operación que será financiada con capital totalmente mexicano.

"El consorcio espera financiar la adquisición de AT&T a través de una combinación de efectivo disponible y un financiamiento de deuda garantizada sin recurso al consorcio", resaltó la compañía en un anuncio a los mercados de valores.

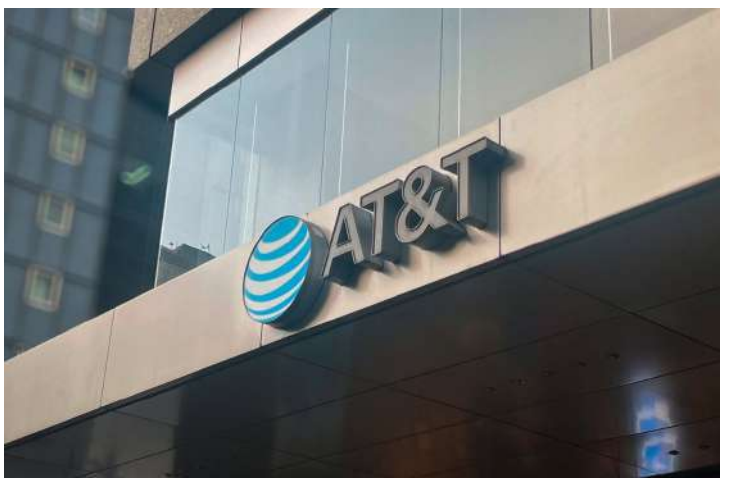

La transacción, por tratarse de empresas en el área de telecomunicaciones, deberá ser aprobada por órganos oficiales reguladores y se haría efectiva en 2027. AT&T México provee servicios integrados de telecomunicaciones, destacando la telefonía móvil y el internet. Al 31 de diciembre del 2025, sus ingresos consolidados ascendieron a 85 mil 400 mdp, con una utilidad de operación por mil 400 mdp. **PAG 10**

NACIONAL **PAG. 6**

Harfuch en el Senado: luce reducción de homicidio y señala que Amílcar Olán está localizable

Papa tiene cáncer de pulmón, confirma Vaticano

Diagnóstico. El papa León XIV fue operado por un adenocarcinoma pulmonar (tipo de cáncer de pulmón), en una intervención en la que se le extirpó el lóbulo inferior del pulmón derecho mediante cirugía videoasistida, así lo informó la oficina de prensa n), en una intervención en la que se le extirpó el lóbulo inferior del pulmón derecho mediante cirugía videoasistida, así lo informó la oficina de prensa n), en una intervención en la que se le extirpó el lóbulo inferior del pulmón derecho mediante cirugía videoasistida, así lo informó la oficina de prensa n), en una intervención en la que se le extirpó el lóbulo inf del Vaticano. El equipo médico que operó al sumo pontífice optó por un procedimiento "radical" para limpiar la zona del tumor. Tras la intervención, despertó con normalidad y, después de un breve periodo de observación, regresó a su habitación en el Policlínico Gemelli. **MUNDO / PAG. 22**

MUNDO **PAG. 23**

La impotencia de la superpotencia árabe: por qué Riad no logra aplastar a los hutíes

Rebeldes proiraníes de Yemen desafían al tráfico mundial de petróleo

Miles protestan por situación actual del IMSS

Una megamarcha con la que se exigieron mejoras salariales, así como condiciones adecuadas de trabajo, se registró ayer en avenidas de la CDMX. También ocurrió en varios estados del país. En la capital, miles de personas, la mayoría trabajadores y derechohabientes del IMSS, se movilizaron en distintas avenidas. Las protestas se desarrollaron de forma pacífica y sólo se registraron cierres a la circulación. **PAG. 4**

NACIONAL **PAG. 8**

Canasta básica costó casi 5 mil pesos durante septiembre: reporta **Inegi**

LA ESQUINA

La consulta al personal médico y de apoyo del Seguro Social debe ser impecable. Luego de las primeras movilizaciones callejeras, la respuesta sólo puede ser un diagnóstico certero de los problemas planteados por los inconformes y una atención, seguramente paulatina porque los recursos disponibles son limitados, pero confiable, que arranque de inmediato y devuelva la interlocución al interior del Instituto

OPINIÓN

Rafael Cardona Cristalazo- P3

Gustavo Puente Economía pura- P14

Juan Manuel Jiménez Punto y seguido- P17

La Razón DE MÉXICO

WWW.RAZON.COM.MX | MIÉRCOLES 14 DE OCTUBRE DE 2026 • NUEVA ÉPOCA • AÑO 18 • NÚMERO 5393 | PRECIO $10.00

OCTUBRE
MES DE SENSIBILIZACIÓN
SOBRE EL CÁNCER DE MAMA

EL PONTÍFICE León XIV.
Foto|Reuters

DIAGNOSTICAN CÁNCER DE PULMÓN AL PAPA; LE EXTIRPAN LÓBULO

ASEGURA el Vaticano que la cirugía en la que le erradicaron el lóbulo inferior derecho a León XIV fue exitosa y sin complicaciones. pág. 31

ASF ya veía falla en fondos de pensiones de universidades

EN CUENTA Pública 2024 puso lupa sobre 10; detecta falta de documentos para comprobar entrega de recursos; la UANL con 560.4 mdp por solventar. pág. 5

HOY ESCRIBEN

Javier Solórzano
Guadalajara. Represión y agua pág. 2

Rafael Rojas
Entre imperios se entienden pág. 4

Valeria López
Riad y sus aliados pág. 31

HOMICIDIOS DOLOSOS BAJAN 52% Y DELITOS DE ALTO IMPACTO, 36%

Foto|Cuartoscuro

EL PROMEDIO diario de asesinatos pasa de 86.9 a 42.2 de 2024 a 2026; en septiembre se registró la cifra más baja de éstos desde 2015.

6 **Cárceles** estatales construirán con 18,480 espacios

REPORTA Harfuch 70 mil detenidos por ilícitos de alto impacto; ante IP, califica Sheinbaum al embajador Johnson como buen aliado de México. págs. 10 y 12

LA PRESIDENTA Claudia Sheinbaum, ayer, con Omar García Harfuch en Palacio.

Foto|Cuartoscuro

MANIFESTACIÓN, ayer, de personal del IMSS.

BUSCAN TRABAJADORES MOSTRARSE PREVIO A CONSULTA EN EL SNTSS

EN AL menos 12 entidades empleados del IMSS se movilizan por mejores salarios e insumos; en CDMX participan 7 mil; rechazan 2.9% de aumento. págs. 3 y 4

AFIRMA mandataria ante quejas que su gobierno no está cruzado de brazos; destaca avances; el objetivo, dice, es dejar un sistema de salud automatizado.

TELEVISA Y FINTECH PACTAN COMPRAR AT&T EN 2 MMDD

pág. 23

ECOS DE MANIFESTACIÓN POR AGUA SUCIA

Lemus deja libres a todos los detenidos y va contra policías por abuso de fuerza

ALAN GALLEGOS Y YULIA BONILLA

El gobernador de Jalisco acepta que hubo un operativo con "grandes deficiencias"; admite aprehensiones injustas: "En la vida se debe saber reconocer y corregir"

Se debe garantizar reparación del daño, señala; Claudia abre vía para que FGR indague represión si hay denuncia; alistan plan para resolver crisis del líquido págs. 17 y 18

"**ASÍ** como hubo manifestantes que actuaron con violencia, también algunos elementos de la Policía Estatal cometieron excesos y los tenemos identificados... se cometieron grandes errores, mismos que deben ser investigados y sancionados"

PABLO LEMUS
Gobernador de Jalisco

Caliente®
caliente.mx
Recibe de regalo*
$1,000
SIN DEPÓSITO

HORARIO	PARTIDOS 14 DE OCTUBRE			LOCAL	EMPATE	VISITANTE
10:45	LASK LINZ	VS	LIVERPOOL	+1050	+520	-417
13:00	ROMA	VS	R. MADRID	+245	+300	-110
13:00	MANCHESTER C.	VS	PARIS SAINT G.	+122	+300	+176

ESTOS MOMIOS, FECHAS Y HORARIOS PUEDEN CAMBIAR EN CUALQUIER MOMENTO. CONSÚLTALOS ANTES DE METER TU APUESTA.

Si apuestas $1,000 a este parlay cobrarías: $6,536

*VÁLIDO SÓLO PARA NUEVOS USUARIOS.PERMISO SEGOB DGG/SP/404/97 DIVIÉRTETE RESPONSABLEMENTE. LOS JUEGOS CON APUESTA ESTÁN PROHIBIDOS PARA MENORES DE EDAD. CONSULTA TÉRMINOS Y CONDICIONES EN CALIENTE.MX

SPORTS
BAJA LA APP EN caliente.mx

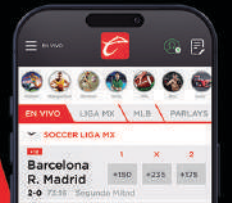

¡Mételo a todos los partidos!

www.elsoldemexico.com.mx

El Sol de México®

CIUDAD DE MÉXICO | **MIÉRCOLES 14 DE OCTUBRE DE 2026** | AÑO LXI | NO. 21,975 | ORGANIZACIÓN EDITORIAL MEXICANA

PAQUITA RAMOS DE VÁZQUEZ / PRESIDENTA Y DIRECTORA GENERAL **$10.00**

ROMINA SOLIS Y DANIEL CASAS/ EL SOL DE PUEBLA

TOMAN LA CALLE EN 30 CIUDADES

"No te vayas a enfermar porque no hay material", fue una de las consignas que se leyó en las pancartas de los trabajadores del Instituto Mexicano del Seguro Social (IMSS) que marcharon ayer en la Ciudad de México y en más de 30 ciudades del país como parte de las movilizaciones que iniciaron la semana pasada para exigir un aumento salarial, mejoras a sus jornadas laborales y el abasto de insumos médicos. La protesta, que tan solo en la capital del país reunió a unos 7 mil trabajadores, se realiza previo a la consulta programada para hoy. **Pág. 7**

TENDRÁN CAPACIDAD PARA 18 MIL REOS

Gobierno anuncia seis nuevos penales

LAURA ARANA, CRYS BENÍTEZ Y ARIADNA GARCÍA/ Diario de Xalapa

La presidenta Sheinbaum informó que en dos años los homicidios dolosos bajaron 52%

El gobierno federal construirá seis centros penitenciarios para combatir la sobrepoblación en las cárceles estatales.

Los penales estarán ubicados en el Estado de México, Nayarit, Sinaloa, Sonora, Chiapas y Veracruz, tendrán una capacidad conjunta de más de 18 mil 480 personas y deberán estar terminados en su totalidad en 2028.

La presidenta Claudia Sheinbaum explicó que la decisión se tomó en las reuniones del gabinete de seguridad, luego de que su gobierno reportara la detención de 70 mil personas desde el inicio de su gestión.

La Presidenta detalló que trabajan con la Secretaría de Hacienda para definir el presupuesto.

En la misma conferencia desde Palacio Nacional, la presidenta informó que el promedio diario de homicidios dolosos en México disminuyó 52 por ciento, al pasar de 86.9 casos diarios en septiembre de 2024 a 42.2 en septiembre de 2026. **Pág. 4**

ACUERDAN PAGAR 2 MIL MDD

Televisa y Fintech pactan con AT&T

Grupo Televisa y Fintech Holdings acordaron comprar AT&T México por dos mil millones de dólares, una operación que pondría bajo su control al segundo operador móvil más grande del país. La adquisición todavía está sujeta a las autorizaciones regulatorias correspondientes. Las empresas esperan cerrarla durante el primer trimestre de 2027. AT&T México tenía alrededor de 24.7 millones de suscriptores móviles al cierre de 2025, equivalentes a cerca de una sexta parte del mercado medido por líneas activas. **Pág. 12**

SE RECUPERA DE OPERACIÓN

Diagnostican cáncer al Papa León XIV

CIUDAD DEL VATICANO. El hallazgo ocurrió después de que los médicos le extirparan el lóbulo inferior del pulmón derecho. **Pág. 23**

MAJO AGUILAR

Defiende la vigencia del mariachi

Heredera de una de las dinastías más importantes de la música ranchera, apuesta por mantener vivo el género. **GOSSIP**

ESCRIBEN

Rogelio Varela **Pág. 8**
Luis Carriles **Pág. 13**
Sandra Romandía **Pág. 20**

REPORTE Indigo
CINCO DÍAS
EDICIÓN MÉXICO
No. 3580: MIÉRCOLES 14 DE OCTUBRE 2026
reporteindigo.com

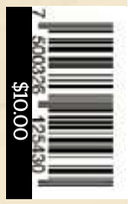

La reducción de homicidios dolosos se perfila como uno de los principales resultados de la estrategia de seguridad de Claudia Sheinbaum, con 45 casos menos al día y una tendencia a la baja en las 32 entidades del país

12

LA VIOLENCIA PIERDE TERRENO

NACIONAL

Verónica Díaz lidera rumbo a la gubernatura en Zacatecas
De acuerdo con los resultados de una encuesta, si hoy fuera la elección para gobernador, Verónica Díaz Robles obtendría el 46 por ciento

10

INDIGONOMICS

Misión casi imposible
Adquirir una vivienda en el país se ha dificultado de forma importante ante su encarecimiento, prueba de ello es que el crédito hipotecario del sector bancario ha comenzado a caer, alertan expertos

28

Hazlo bien
Mano al pecho
NUEVA ERA. Año. 10, no. 3405
Miércoles 14 de octubre de 2026
Hecho con H

HERALDO DEPORTES

P45
A Ruanda en 2030
La F1 regresa a correr a África

ESPECIAL

P27 Problema del agua

PABLO LEMUS RECONOCE ERRORES EN MANIFESTACIÓN

EL HERALDO®
DE MÉXICO

ESPECIAL

COMPARECE HARFUCH EN EL SENADO P9

VAN POR SEIS NUEVOS CENTROS PENITENCIARIOS

P8 En dos años

ANTONIO NAVA

Homicidios dolosos bajan 52%

Confirma el Vaticano

PAPA TIENE CÁNCER DE PULMÓN

AP

Tras la operación del Santo Padre, el pronóstico es reservado. P32

P25 Televisa y Fintech

Compran AT&T México por dos mil mdd

$10

PARA REGULACIÓN

GOBIERNO Y PLATAFORMAS ALCANZAN UN ACUERDO

FERNANDA GARCÍA Y NOEMÍ GUTIÉRREZ

EL DECRETO PARA ELIMINAR VIOLENCIA SERÁ EMITIDO HOY, INFORMÓ LA PRESIDENTA SHEINBAUM, QUIEN AYER REALIZÓ UN *LIVE* EN SUS REDES SOCIALES PARA DIALOGAR CON LOS JÓVENES USUARIOS P4

Caliente
caliente.mx
Recibe de regalo* $1,000 SIN DEPÓSITO

HORARIO	PARTIDOS 14 DE OCTUBRE			LOCAL	EMPATE	VISITANTE
10:45	LASK LINZ	VS	LIVERPOOL	+1050	+520	-417
13:00	ROMA	VS	R. MADRID	+245	+300	-110
13:00	MANCHESTER C.	VS	PARIS SAINT G.	+122	+300	+176

Si apuestas $1,000 a este parlay cobrarías: $6,536

ESTOS MOMIOS, FECHAS Y HORARIOS PUEDEN CAMBIAR EN CUALQUIER MOMENTO. CONSÚLTALOS ANTES DE HACER TU APUESTA.

*VÁLIDO SÓLO PARA NUEVOS USUARIOS. PERMISO SEGOB DGG/SPI/494/97 DIVIÉRTETE RESPONSABLEMENTE. LOS JUEGOS CON APUESTA ESTÁN PROHIBIDOS PARA MENORES DE EDAD. CONSULTA TÉRMINOS Y CONDICIONES EN CALIENTE.MX

BAJA LA APP EN caliente.mx
¡Métele a todos los partidos!

50
Fundado en 1976
Año LI
Número 17.969

EL PAÍS

EL PERIÓDICO GLOBAL

Edición Madrid
2,00 euros
Miércoles
14 de octubre de 2026

Música Estopa hace historia de su carrera hacia el éxito —P39

Los Reyes saludaban ayer a ciudadanos de Ceuta en la visita a la ciudad autónoma. PACO PUENTES

El Rey, a los ceutíes: "No os dejaremos solos ni indefensos"

- Felipe VI y Letizia visitan la ciudad tras la entrada masiva de finales de julio
- El Monarca avisa: "Ante cualquier riesgo, nuestra obligación es la defensa"
- "Cualquier amenaza a Ceuta es una amenaza a Europa", afirma

VIRGINIA MARTÍNEZ
Ceuta

Los Reyes visitaron ayer Ceuta, en un viaje de dos días que hoy les llevará a Melilla. Felipe VI y Letizia Ortiz, que buscan trasladar el apoyo de la Monarquía a la sociedad ceutí, llegaron a las 12.30 y fueron recibidos por miles de ceutíes. Por la tarde visitaron un colegio y el cementerio de Sidi Embarek, donde están enterradas las personas que murieron en la entrada masiva de finales de julio. Por último, tuvieron un encuentro con la sociedad civil, donde Felipe VI pronunció un discurso en el que aseguró: "No os vamos a dejar solos ni indefensos". Destacó que "cualquier amenaza a Ceuta es una amenaza a Europa", y añadió: "Ante cualquier riesgo, nuestra obligación es su defensa". —P14 A 16

Los beneficiarios de la 'ley de nietos' que vivan en España podrán votar

El Supremo deja situaciones anómalas a mes y medio del 29-N

REYES RINCÓN / LAURA LLACH
Madrid

La decisión de Tribunal Supremo de suspender el derecho al voto de los nacionalizados por la *ley de nietos* deja situaciones anómalas a mes y medio del 29-N. Es el caso de los españoles nacionalizados que pudieron votar en 2023 y que ahora no podrán hacerlo. O el de los españoles que obtuvieron la nacionalidad por la ley, pero viven en España y que podrán votar en cualquiera de las 52 circunscripciones. —P17

—EDITORIAL EN P10

Imputado un colaborador de Leire Díez por maniobrar contra la jueza Biedma

J. J. GÁLVEZ
Madrid

Santiago Pedraz, instructor del *caso Leire Díez*, imputó ayer al exjuez Luis Sáenz de Tejada, señalado como supuesto colaborador de la trama liderada por la exmilitante socialista Leire Díez. Pedraz quiere aclarar si maniobró contra la jueza Beatriz Biedma, que investigó el caso de Dávid Sánchez. —P21

Netflix adquiere los derechos para España del Mundial de fútbol

HÉCTOR LLANOS MARTÍNEZ
Madrid

El Mundial de fútbol de 2030 se verá al completo en España a través de Netflix. La plataforma, según anunció ayer, tiene previsto ofrecer la cobertura íntegra y en directo del torneo (104 partidos). La emisión contempla "un planteamiento genuinamente español" antes de cada partido, durante el descanso y después del encuentro. Netflix ofrecerá a una cadena nacional de televisión en abierto un paquete de enfrentamientos que incluirá todos los de España, las dos semifinales y la final. —P45

Trabajo

CC OO y UGT exigen al Gobierno que el salario mínimo suba un 7% en 2027 —P24

El Vaticano

La Santa Sede anuncia que el Papa tenía un tumor maligno —P4

THE WALL STREET JOURNAL.

DOW JONES | News Corp ★★★★★ WEDNESDAY, OCTOBER 14, 2026 ~ VOL. CCLXXXVIII NO. 89 WSJ.com U.S. Edition

DJIA 51670.10 ▼ 180.45 0.35% NASDAQ 27204.38 ▼ 0.2% STOXX 600 635.01 ▼ 0.1% 10-YR. TREAS. ▲ 7/32, yield 5.216% OIL $94.14 ▲ $0.40 GOLD $4,152.90 ▼ $12.90 EURO $1.1199 YEN 158.31

What's News

Business & Finance

◆ **Big banks continue** to enjoy higher profits on the strength of a resilient U.S. economy and volatile markets that have led to a surge in trading, but they warn that rising interest rates could hurt their outlook. Major U.S. stock indexes edged lower after some of the biggest lenders reported results, with the S&P 500, Dow and Nasdaq off 0.02%, 0.4% and 0.2%, respectively. **A1**

◆ **Regulators fined** Bank of America $1.2 billion after finding that it had insufficient systems to monitor and report possible financial crimes. **B1**

◆ **UnitedHealth Group** reported earnings that came in above analysts' expectations and again raised its projection for the year. **B2**

◆ **Johnson & Johnson** was leaning toward spinning out the hips-and-knees business that the company has been looking to hive off, J&J's chief financial officer said. **B2**

◆ **A Saudi national** who worked at OpenAI as an engineer was arrested and charged with hiding an encrypted recording device at a company office in San Francisco. **B3**

◆ **Stellantis reported** an estimated overall 1% decrease in third-quarter vehicle shipments despite growth in European electric-vehicle shipments. **B3**

◆ **Domino's Pizza sales** growth continued to slow during the third quarter even as the company logged a rise in profit from a year earlier and a gain in revenue. **B3**

◆ **Albertsons Executive Chair** Meg Whitman said of the struggling grocery-store chain that "everything should be on the table" as the company determines how it should be structured. **B4**

Worldwide

◆ **Kimberly Guilfoyle** resigned as U.S. ambassador to Greece after the White House asked her to step down following reporting from The Wall Street Journal that she had solicited $100,000 from a Trump donor in the run-up to her confirmation hearing last year. **A1**

◆ **Pope Leo XIV was** diagnosed with lung cancer, the Vatican said, following a procedure that removed part of the 71-year-old American pontiff's right lung. **A7**

◆ **Drones struck two** commercial ships sailing just outside Bulgaria's territorial waters, posing a fresh test for NATO as the Western alliance confronts more suspected Russian attacks at its land and sea borders. **A7**

◆ **The U.K.'s** domestic-intelligence agency is devoting more resources to countering state threats than during the Cold War, as Britain looks to fend off escalating hybrid attacks from Iran and Russia. **A7**

◆ **Trump's new press** secretary made a rocky debut behind the lectern, raising questions among some administration allies about whether she was ready for the role. **A3**

◆ **A former Crips** gang leader was sentenced to 40 years to life in prison for masterminding the drive-by shooting that killed hip-hop artist Tupac Shakur in 1996. **A3**

◆ **Theme-park operator** Six Flags closed multiple rides after a man died and several other people were injured on one of its roller coasters in Georgia. **A3**

◆ **Regulators asked** a judge to hold Martin Shkreli in contempt, saying he has traded drug stocks on YouTube for years in violation of a lifetime ban from the industry. **A3**

CONTENTS

Arts in Review	A13	Opinion	A15-17
Business & Finance	B2,5,7	Personal Journal	A11-12
Business News	B3	Property Report	B6
Crossword	A12	Sports	A14
From Page One	A10	Technology	B4
Heard on Street	B13-14	U.S. News	A2-4,6
		World News	A7-9

This edition of THE WALL STREET JOURNAL was originally published in the United States and reprinted locally for regional distribution.

© 2026 Dow Jones & Company, Inc. All Rights Reserved

Pope Leo Is Diagnosed With Cancer After Surgery

GUGLIELMO MANGIAPANE/REUTERS

PASTORAL CARE: Pope Leo XIV arrives for surgery Tuesday at Gemelli hospital in Rome. The 71-year-old American pontiff had a portion of his right lung removed and the Vatican said he has been diagnosed with a common type of lung cancer. **A7**

Trump's Ambassador to Greece Resigns Amid Graft Allegations

Move follows WSJ report that Guilfoyle asked a presidential donor for $100,000

By Drew Hinshaw, Rebecca Ballhaus, Vera Bergengruen and Josh Dawsey

Kimberly Guilfoyle resigned as U.S. ambassador to Greece after the White House asked her to step down following reporting from The Wall Street Journal that she had solicited $100,000 from a Trump donor in the run-up to her confirmation hearing last year.

Guilfoyle wrote in a post on X that serving as ambassador "has been the honor of a lifetime." She also pushed back on the recent allegations against her. "These allegations are false, and I intend to vigorously defend my name, my reputation and my integrity," she wrote.

"While my time as Ambassador may be coming to an end, my commitment to President Trump, the America First movement, and the country I love will never end," Guilfoyle wrote.

Guilfoyle's social-media post came shortly after White House press secretary Katie Zacharia said the White House had asked for her resignation.

When asked about Guilfoyle on Tuesday, President Trump said that he didn't like what he had read about her and hadn't spoken with her. "She wasn't a member of my family. She, I guess, dated my son a long time ago," Trump said. Guilfoyle was previously engaged to Donald Trump Jr., the president's eldest son.

"She went to Greece, she was doing a good job, but we didn't like what we were reading," Trump said.

The Journal reported last week that Guilfoyle had sought a $100,000 payment to her American Express account days before her confirmation hearing. While soliciting the payment from Eric Deters, a Trump donor and a former congressional candidate, Guilfoyle had touted her connections to the Trump administration and sought to lobby the Internal Revenue Service and Justice Department on his behalf, according to text messages viewed by the Journal.

She promised to be his "Trump ride or die, forever and ever" if Deters came up

Please turn to page A4

Rates Threaten To Spoil The Party For Banks

Goldman, JPMorgan post higher profits, but Wall Street's mood is cautious

By Ben Glickman And Jasmine Li

Big banks are still raking in higher profits on the strength of a resilient U.S. economy and volatile markets that have led to a surge in trading. But they warned rising interest rates could spoil their fun.

JPMorgan Chase, Goldman Sachs, Citigroup and Wells Fargo on Tuesday each reported higher third-quarter profit and revenue from a year earlier, in part because of the near-endless need for financing related to the artificial-intelligence boom, volatile equity markets and continued strength in consumer spending. Four of the six biggest banks posted a combined profit of $32 billion, up 14% from a year earlier. Revenue across all four increased 9% to $115 billion.

But the bond-market turbulence last month seeped into results as the banks each posted weaker-than-expected revenue from their businesses trading bonds on behalf of clients, and dealmaking slowed more than they anticipated. In a somewhat rare occurrence, JPMorgan missed analysts' expectations.

The nation's largest bank reported a profit of $15.31 billion, or $5.57 a share. Analysts expected per-share earnings of $5.93. Revenue rose 8% to $50.17 billion, falling short of the $51.23 billion expected by analysts. The results were hit by a $658 million loss on invest-

Please turn to page A2

◆ **Bank of America fined $1.2 billion over violations..... B1**

Beverly Hills Condo Borrows From Its Buyers

By Nicholas G. Miller

The developer behind one of the country's most expensive real-estate projects has an unusual request for its condo buyers: Lend us money.

Purchasers of the site's roughly 150 condo units are also providing debt to help Cain, an investment firm based in London, fund its $10 billion project, known as One Beverly Hills.

The 17.5 acre site, set to be completed in 2029, will include high-end retail such as Dolce & Gabbana, upscale dining, 78 new hotel suites and acres of botanical gardens.

The ultraluxury condos will be operated by Aman, one of the world's leading high-end hotel operators.

The condo owners' debt takes the form of a bond—the developers call them Founder Bonds—and buyers will receive a return of 5%, according to a person familiar with the matter.

No condo buyers are forced to participate in the bond program. Founder Bonds offer a financial return and the opportunity to assist in the construction of their future home, Cain has told condo buyers.

When the Founder Bond program was launched early last year, 10-year Treasury debt offered less than 5% returns. In recent weeks, however, the 10-year yield has exceeded that level, rising above 5.3% at one point this month.

Please turn to page A4

Home Sales See Increase

It was the first rise since spring and reflects a summer plateau in mortgage rates. **A2**

U.S. existing-home sales, change from previous month

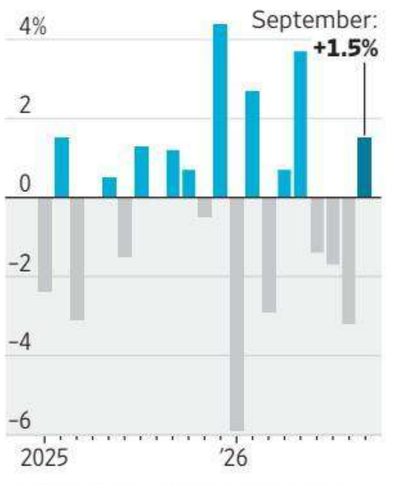

Note: Seasonally adjusted at an annual rate. September 2026 is preliminary.
Source: National Association of Realtors

China's Weakening Economy Is Creating a Lost Generation

Young people are losing faith in the promise of hard work

By Hannah Miao

DALI, China—For months, Ma Yongjian didn't tell his parents where he was.

Halfway through a master's degree in computer science, the 27-year-old stopped going to class last year. Software engineering used to be a safe career choice, but the rise of artificial intelligence and a wave of layoffs at Chinese tech companies left Ma convinced he wouldn't be able to land a good job. He no longer saw the point of studying.

When his roommates left their dorm each morning, Ma would wander Beijing, sitting in parks and looking at stray cats. Earlier this year, he escaped to Dali, a magnet for drifters in China's Yunnan province known for its scenic mountains and slow pace of life.

His parents thought he was still in grad school. He didn't want to worry them.

"Before, everyone expected life would keep getting better, your income would keep growing. Now, it's different," said Ma. "When you look at the future, there isn't much hope."

A generation born during China's boom years is now entering adulthood with dwindling opportunities, fiercer competition and a growing sense of despondency that years of hard work have left them no better off than their parents—and, for some, back living with them. Steady jobs are hard to get, pushing mil-

Please turn to page A10

◆ **China rejects wealthy-nation status..... A9**

The Mystery of the Sailor Shaking Up the Navy

* * *

President says 'catapulter' named Bill Jones convinced him to overhaul aircraft carriers

By Marcus Weisgerber

In August, President Trump directed the Navy to figure out how to return to using steam catapults on aircraft carriers to hurl fighter jets into the air.

For U.S. military officials, the order marked the return of an old foe: Bill Jones.

Who?

Exactly. Trump has described the man as a "catapulter" who served in the Navy for 25 years and loves the smell of steam. Jones convinced Trump the old technology was superior to modern methods of launching jets, the president said.

The incident sent Navy leaders searching for Jones to figure out what he said that prompted the president to demand an overhaul of one of the most expensive weapons programs in history. They never found him, according to defense officials.

But they're still dealing with the consequences of the mystery sailor and his chance encounter with the president.

It all started just months into Trump's first term when he was in Virginia touring the USS Gerald R. Ford, the newest aircraft carrier in the Navy's fleet.

This warship, the largest in

Please turn to page A6

Car-Free Oasis Drives San Francisco Backlash

By Jim Carlton

SAN FRANCISCO—Judi Gorski's home overlooks one of this city's newest and most spectacular attractions: a 2-mile, car-free stretch of coastal highway where visitors bike, skateboard and stroll against a backdrop of crashing waves.

She refuses to set foot on it.

Gorski is among those fuming since voters permanently closed most of Upper Great Highway to cars, creating what became Sunset Dunes park last year. The move pushed as many as 20,000 vehicles a day onto alternate routes, including Gorski's street.

"I'm so angry about it," said the 75-year-old retired owner of a small art business on a recent sun-splashed day. "I mean, my street has become a major artery."

Frustration on San Francisco's West Side runs deep enough that there is now a new measure, Proposition G, on the Nov. 3 ballot. If passed, it would restore vehicles to the stretch on weekdays.

The campaign has turned fierce, featuring money from wealthy San Franciscans, social-media vitriol and yellow "Yes on G" and green "No on G" fliers plastered citywide. Jeremy Stoppelman, CEO of Yelp, has bankrolled about half of the $800,000 raised for No on G; the Yes side has raised about $130,000.

Opponents of Proposition G argue that returning cars would mean an almost unthinkable loss of one of the most distinctive promenades in the U.S.,

Please turn to page A10

"All the News That's Fit to Print"

The New York Times

VOL. CLXXVI ... No. 61,037 © 2026 The New York Times Company WEDNESDAY, OCTOBER 14, 2026 Prices in Canada may be higher $4.00

THE WEATHER
Strong to severe thunderstorms will form today over West Texas, Oklahoma and southern Kansas. Warmth will persist on the West Coast. Weather map, Page B12.

ANDRES KUDACKI FOR THE NEW YORK TIMES

Disruptions as Bridge Nears Completion
NJ Transit and Amtrak began the final phase of a project to replace the Portal Bridge, forcing detours and delays for riders. Page A17.

Eyeing 'Reset,' Cornell Limits Its Fraternities

A Pause on Parties, and Beefed-Up Staffing

By SHARON OTTERMAN and DEBRA KAMIN

Cornell University has banned parties at fraternity houses for the rest of the academic year and will add experienced sexual assault investigators to work with its police force in response to a student's allegations of gang rape in October 2024.

The university announced the changes on Tuesday as it tried to reassure students, faculty and alumni that it is addressing the crisis set off several weeks ago by the lawsuit filed by a former undergraduate, known as Jane Doe.

"We must meet this moment by acknowledging where we have fallen short and taking meaningful action," Michael I. Kotlikoff, the president of Cornell, announced in a letter to the campus on Tuesday. "Cornell must be a place where safety is not an open question."

The lawsuit shocked the campus and nation not only because of its allegations of rape, but also because it put on full display how fraternity members exchanged Snapchat messages using crude and dehumanizing language to describe the woman and what was taking place.

The announcement on Tuesday aims to also address the social culture at Cornell that set the stage for the suspected assault, Dr. Kotlikoff said.

"I am deeply sorry for the harm Jane Doe suffered in 2024, and appalled that this act of sexual violence occurred within our Cornell community," he said.

The most immediate change is a ban on all parties and social events in fraternity houses at Cornell for the remainder of the academic year, a sweeping measure on a campus where one-third of students are part of Greek life. Dr. Kotlikoff, in an interview on Tuesday, noted that since the pandemic, fraternity parties had been pushed even more to the center of student life.

"There is an issue, post-Covid, of what are the options for students in a town like Ithaca," he said. "Many, many bars and venues went out of business and did not come back."

The moratorium, which comes days before homecoming weekend, will allow for a thorough review of fraternity life at Cornell to determine whether it can safely resume, Dr. Kotlikoff said.

"This is a step that we need to take at this point in time to force a reset," said Anne Smalling, the chair of Cornell's board of trustees, in an interview. "It's incumbent on us to try and find other ways for these kids to engage in social settings."

The campus will also enhance support for survivors of sexual as-

Continued on Page A17

DAMAGING CLAIMS FORCE GUILFOYLE TO EXIT AS ENVOY

ACCUSATION BY DONOR

Remarkable Rise and Fall for Former Fiancée of Trump Jr.

By TYLER PAGER

Kimberly Guilfoyle resigned as the U.S. ambassador to Greece on Tuesday after the White House asked her to do so following a string of damaging reports, including that she had asked a Republican donor to pay off her credit card.

In response to a question from a reporter about Ms. Guilfoyle's status, President Trump's new press secretary, Katie Zacharia, said: "We have asked Ambassador Guilfoyle to resign. She has been a wonderful asset to the team, and we wish her well."

Mr. Trump said Tuesday that Ms. Guilfoyle "was doing a good job" but that he "didn't like what I read." The president also downplayed his connection to Ms. Guilfoyle, who was once engaged to his oldest son, Donald Trump Jr.

"She wasn't a member of my family," he told reporters before

DOUG MILLS/THE NEW YORK TIMES

Kimberly Guilfoyle said she'd "vigorously defend" herself.

leaving the White House for Alaska. "She, I guess, dated my son a long time ago."

In a lengthy post on social media, Ms. Guilfoyle said that her time as ambassador was "coming to an end" and that she planned to "vigorously defend my name, my reputation, and my integrity."

"I will not allow false accusations to define my decades of public service," she wrote.

A donor, Eric Deters, first told The Wall Street Journal that Ms. Guilfoyle asked him to wire $100,000 to pay off her American Express card just before her Senate confirmation hearing in July 2025. Ms. Guilfoyle promised to help connect Mr. Deters to Trump administration officials who could help him on tax and legal matters, he told The Journal.

According to screenshots of

Continued on Page A11

Cancer Found At Early Stage On Leo's Lung

By ELISABETTA POVOLEDO

VATICAN CITY — Pope Leo was diagnosed with lung cancer on Tuesday, and a lower lobe of his right lung was removed during surgery, the Vatican said in a statement.

It said an examination of a nodule during the operation had confirmed a diagnosis of lung adenocarcinoma. It said cancer had been "suspected by preoperative tests."

The operation itself lasted about 90 minutes, and the pope, 71, was in the operating room for about three hours.

"The surgery was successful, and there were no complications," the statement said.

The statement did not say whether the pope would undergo further treatment. A Vatican spokesman said that the statement spoke for itself.

Lung adenocarcinoma is a common form of lung cancer. Survival rates for it vary greatly depending on the stage of the cancer and a patient's overall health.

The information released about Leo seems to indicate he has early-stage lung cancer, which is typically treated with surgery and tends to have a very high survival rate, said Dr. Sudish Murthy, a thoracic surgeon at the Cleveland Clinic.

The surgery was performed at a hospital in Rome, the Policlinico A. Gemelli. The Vatican had said previously that Leo was expected to spend about a week recovering in the hospital after the surgery and that all audiences with him would be canceled until Oct. 20.

The cancer diagnosis came about a year and a half into Leo's papacy. The first American pope, he was elected to lead the Roman Catholic Church in May 2025.

The pope announced during his

Continued on Page A9

Oct. 7 Attack Changed Israel, but Not Its Politics

Near Gaza, Sharp Split Over Netanyahu as Election Looms

By ISABEL KERSHNER

SDEROT, Israel — For one day last week, much of Israel united to commemorate the anniversary of the deadliest attack in the country's history.

But when Israelis head to the ballot box this month, they will be carrying sharply disparate versions of who is to blame for failing to prevent the Hamas-led assault on Oct. 7, 2023. Though the attack traumatized Israel, it did not produce the kind of rage that would create a political transformation, leaving the country more polarized than ever.

The political divide is nowhere clearer than among the Israelis living closest to the Gaza border, where thousands of gunmen overran communities, army bases and a music festival.

In Nahal Oz, a pastoral kibbutz half a mile from the border, the gardens are blooming again with the return of residents evacuated during the war. Many in this liberal bastion are likely to vote against Prime Minister Benjamin Netanyahu and his hawkish policies, holding him responsible for failures leading to Oct. 7, said Daniel Rahamim, 72, a spokesman for the community, who survived the assault along with his family.

"We don't have the privilege of giving up on peace," he said.

Continued on Page A5

DAVID BARRETT

Moving On Up to the West Side
A family of barn owls has made a Manhattan water tower home, captivating neighbors. Page A16.

Often 'Nay' on Trump Agenda, Collins Rarely Affects Outcome

*This article is by **Michael Gold**, **Catie Edmondson** and **Andrea Fuller**.*

WASHINGTON — It was approaching midnight on the Senate floor, and a vote that had been meant to last 15 minutes had dragged on for nearly three hours as Senator Susan Collins, Republican of Maine, weighed whether to kill one of President Trump's top priorities.

It was hardly the first time she had faced such a choice.

Throughout Mr. Trump's two terms, Ms. Collins had frequently criticized the president and voted against his initiatives more often than anyone else in her party. She cherished her reputation as one of the few remaining independent-minded Republicans in the Senate, which helped explain her enduring popularity in her purple home state. Yet she had more rarely blocked the president's agenda outright.

On that night last summer, Ms. Collins had the chance to do so. The senator, the chairwoman of the committee that controls federal spending, was deeply opposed to a bill Mr. Trump had demanded to cancel $9 billion in foreign aid and public broadcasting money that Congress had approved.

She had prepared an amendment to shield the Corporation for Public Broadcasting from the

Continued on Page A12

Scottish Sailor's Grave, Forgotten for 200 Years, Now Has Name

By MALIA MENDEZ

MYSTIC, Conn. — Jon Fuller kept thinking about the fallen sailor. He had just a rough sketch of the man — a crewman on a British ship, killed by a troop of scheming Yankees on the coast of Connecticut during the War of 1812, and buried in an unmarked grave. But the man's name was lost to history.

"I was very curious," Fuller said. "I was wondering who he was. Did he have a family? What was his history?"

Fuller, 66, works in retirement planning at a financial services firm. His Massachusetts home is cluttered with shells and cannonballs of various diameters, mostly from the Civil War, bought in antique shops or on eBay. He keeps one cannon under a table in the living room, and another by the front door. His prized swords are stored in an umbrella stand. He's dabbled in re-enacting — wearing a replica uniform from the French and Indian War — but had to stop after getting heat stroke at a recent event.

He also has a family home in Groton Long Point, Conn., less than a mile away from the beach where the unknown sailor had died.

So when Fuller ran across an ar-

Continued on Page A16

NATIONAL A10-17, 20

Everybody Out of the Bay
A few holdouts remained in a boat community by San Francisco as a deadline loomed to leave the water. PAGE A10

Insurer Rates Hitting Home
The rising price of policy premiums for homeowners is driving midterm races across the country. PAGE A14

INTERNATIONAL A4-9

A Great Deal for Putin
Offering no concessions, Russia has gained sanctions relief and put heat on Ukraine. News Analysis. PAGE A8

Macron's Dashed Hopes
Rather than the revival he sought, the French leader's tenure seems to be ending in crisis. News Analysis. PAGE A9

BUSINESS B1-6

Please Pass the Cookies
What would artificial intelligence agents talk about at a no-humans-allowed dinner party? Some techies decided to find out. PAGE B1

ARTS C1-6

The Kodak 'Odyssey'
The movie was made with film manufactured in a factory in western New York. Above, film containers. PAGE C5

Jailed for a Joke
Facing 19 months in prison, the Turkish comic Deniz Goktas delivered a passionate defense of free speech. PAGE C1

OBITUARIES B11

Key 'Breaking Bad' Character
RJ Mitte mined his experience of living with cerebral palsy in playing the role of Walter White's son on the Emmy-winning show. He was 34.

SPORTS B7-10, 12

Captain of the Brew Crew
Christian Yelich joined Milwaukee at his peak nearly a decade ago, and he has been the constant during the franchise's long run of success. PAGE B7

OPINION A18-19

David French PAGE A18

FOOD D1-8

Historically Tasty
For history buffs, heirloom apples provide a link to the past. Cooks prize them for the textures and flavors that often outmatch the usual options. PAGE D7

0 354633 3

The Washington Post

Prices may vary in areas outside metropolitan Washington.

RE V1 V2 V3 V4

A t-storm 89/62 • Tomorrow: A little rain 64/60

Democracy Dies in Darkness

WEDNESDAY, OCTOBER 14, 2026 · $4

KEVIN LAMARQUE/REUTERS

New White House press secretary Katie Zacharia stands behind President Donald Trump on Tuesday as he departs the White House.

New press secretary's credentials draw scrutiny

White House scrambles after halting debut of spokesperson, whose status as attorney is unclear

BY MICHAEL BIRNBAUM

The White House on Tuesday scrambled to answer questions about the legal credentials of President Donald Trump's new press secretary, Katie Zacharia, who made a brief and halting debut in the briefing room and later said she had passed a bar exam in China, a country where noncitizens aren't allowed to practice in courtrooms.

Trump called Zacharia "an attorney" in his Friday announcement of her appointment, and her LinkedIn profile says she served as general counsel for Fix California, a nonprofit founded by Ric Grenell, a high-profile Trump adviser. Asked Tuesday where she had been admitted to the bar, Zacharia said China — not a U.S. state or the District of Columbia, where one would need to have been admitted to practice law in the United States.

Asked the same question, the White House did not elaborate on whether Zacharia was ever a practicing attorney in the United States. In a statement, the White House said, "Katie moved to China with her husband after graduating because of his job at an American private equity firm while she worked on international transaction law."

Zacharia has a law degree from Pepperdine University, graduating in 2011, the university confirmed. Independent journalist Judd Legum first reported the questions about her bar admissions, noting that Zacharia had not been admitted to the bar in California.

The questions came after Zacharia made a brief debut to the media on Tuesday, taking just three questions from reporters after reading off a script in a sometimes-stumbling first appearance.

Trump announced Zacharia's appointment last week, bypassing even his powerful chief of staff, Susie Wiles, to make the decision, according to four people with knowledge of the inter-

SEE **WHITE HOUSE** ON **A6**

Résumé: Zacharia calls herself a lawyer. Experts aren't sure. **A6**

Iran shifting to 'harder targets,' U.K.'s MI5 says

A PIVOT TO MILITARY, HIGH-SECURITY SITES

Chief's speech outlines threats to Britain and allies

BY GREG MILLER

LONDON — The suspected plot last month against a British air base used by U.S. bombers was part of a broader effort by Iran to mount attacks against military sites, intelligence facilities and other high-security targets, the head of Britain's domestic intelligence service said Tuesday.

Threats to such facilities mark a "major shift" in "Iranian ambitions to come at harder targets like military sites," Ken McCallum, the director general of MI5, the British domestic intelligence agency, said in a speech outlining major threats to the United Kingdom and its allies.

McCallum said that the suspected plot against the base, Royal Air Force Fairford, on Sept. 27 was "not unique." He noted there have "been other examples" of similar threats to installations "not just in the U.K. but around the world — most particularly in Iran's own region."

He declined to provide details on other alleged plots or targets but said "the intensity and scale and shape" of the threat from Iran is "shifting at the moment."

Even without specifics, such a statement by a high-ranking Western intelligence chief under-

SEE **IRAN** ON **A12**

Saudi Arabia confronts costs of U.S. war on Iran

BY GERRY SHIH, MOHAMAD EL CHAMAA AND SUZAN HAIDAMOUS

For weeks, Saudi Arabia has touted the presence of boldface-name business leaders, from JPMorgan Chase CEO Jamie Dimon to Blackrock's Larry Fink, at lavish investment conferences in Riyadh that showcase Saudi Arabia's economic potential, even amid regional war.

But Houthi missile strikes at a passenger terminal at Riyadh's international airport — which killed at least a dozen people, injured more than 300 and froze all flights — have cast a shadow over the business events later this month and raised broader questions about whether the country's immediate security and economic interests are in conflict with Washington's war aims in Iran and with Israel's goals in a redrawn Middle East.

The threat from Houthi strikes, now being felt directly by residents of the Saudi capital, is unlikely to dissipate until the U.S.-led war ends — a prospect that seems remote as Tehran rejects the Trump administration's conditions for a truce and Israeli

SEE **SAUDI ARABIA** ON **A12**

ELECTION 2026

Trump travels to Alaska in effort to keep Senate seat red

BY NATALIE ALLISON

WASILLA, ALASKA — Doug Glenn walked out of Fred Meyer on Monday carrying a $53 pair of Levi's — not exactly cheap, he said, as he glanced at the receipt, but about what he expected.

Glenn owns an aviation company in nearby Palmer and remains a loyal supporter of Donald Trump. Fuel costs have been an issue. But here, he said, "everything is expensive."

Everything had been since "the great scam" of covid, he added — and besides, he had a hunch that Trump's war with Iran would be ending soon. His only complaint about Trump's presidency was that Trump hadn't finished off Iran with the first strikes.

On Tuesday, Glenn, 61, planned to put on a Trump shirt and drive up the road for his first Trump rally, celebrating the president even as Trump's approval ratings have cratered around the country. Glenn questioned whether those polls could be trusted, anyway. He planned to bring his whole family.

He is among the reliably Republican voters in this conservative Alaska bastion whom the

SEE **ALASKA** ON **A2**

KIKO SIERICH/REUTERS

Deluge in Brazil
People stand near Iguazu Falls in Foz do Iguaçu, Paraná state, Brazil, on Tuesday as sections of the walkway and some trails were closed due to high water flow.

Musk's megaphone propels a Talarico conspiracy theory

BY FAIZ SIDDIQUI, EMILY KENNARD AND LUKE CONNORS

Elon Musk elevated a false conspiracy theory about Democratic Senate nominee James Talarico over the weekend, lifting a fringe claim concerning the Texan's mental health to the forefront of users' X feeds, where it garnered hundreds of thousands of impressions.

"The Talarico campaign is hiding something big that voters ought to know about," Musk wrote Sunday afternoon, replying to a post alleging that Talarico had been checked into the Lindner Center of Hope, a mental health facility in suburban Cincinnati. Musk's reply amassed over 870,000 views, more than double the impression count of the post to which he was responding.

The theory had been circulating online for days, fueled by Talarico's absence from the campaign trail, which his team has consistently said was due to the

SEE **MUSK** ON **A18**

Vatican: Pope Leo's surgery removed cancerous lung nodule

BY ANTHONY FAIOLA AND STEFANO PITRELLI

ROME — Surgery on Pope Leo XIV found lung cancer Tuesday, prompting doctors to remove a portion of his right lung, the Vatican said, raising fresh concerns about the health of the first U.S.-born pontiff.

Doctors discovered the "pulmonary adenocarcinoma" — a type of lung cancer — in a surgery that the Holy See described as "successfully completed." Nevertheless, the removal of a cancerous lesion rippled through the Catholic world only 17 months into Leo's papacy, even as the Vatican sought to project reassurance.

Leo stunned Vatican City during a regular address in St. Peter's Square on Sunday when he calmly announced the discovery of a small lesion in his lung. The 71-year-old U.S.-born pope said that the nodule had been detected "at a very early stage and is well localized," and that he was following doctors' advice by having it removed.

The Vatican, however, had not previously disclosed the results of earlier tests. On Tuesday evening, it said a frozen section exam — or a rapid analysis performed during surgery — had confirmed information previously in its possession — that earlier, preoperative diagnostics indicated the adenocarcinoma diagnosis.

During three hours in the operating room – including a 90-minute surgery — the lower lobe of the pope's right lung was removed using a video-assisted technique.

The length and manner of Tuesday's surgery, the Vatican

SEE **POPE** ON **A9**

IN THE NEWS

Kimberly Guilfoyle is out The ambassador to Greece was asked to resign amid allegations that she asked a political donor for $100,000 to pay her personal American Express bill. **A6**

Tupac Shakur's murder Duane "Keffe D" Davis, who was found responsible for the 1996 shooting, will serve 40 years to life. **A4**

THE NATION

Senate nominee Abdul El-Sayed of Michigan unveiled a proposal to rein in AI. A3

Confusion delayed medical aid to Christa Pike after her bungled execution, calls show. A4

THE WORLD

In India, Narendra Modi faces an unprecedented challenge amid youth protests. A8

A funding delay is endangering U.S. plans to destroy Syrian chemical weapons. A9

THE ECONOMY

Retiring at 65 may make sense on paper, but the math and other considerations can vary dramatically and end up costing you. A14

U.S. stocks edged back from their record following the first big batch of profit reports for the summer. A14

STYLE

"Crystal Lake" and "Carrie," two reboots of horror classics, take different approaches to the genre. B1

SPORTS

AJ Dybantsa's rookie season this year with the talent-packed Wizards could deviate from other top NBA picks. B7

THE REGION

Three students in Northern Virginia built an app to make walking or biking to and from school safer. B13

FOOD

Old cookbooks from library sales and elsewhere offer magic and inspiration far beyond their recipes.

BUSINESS NEWS.....A19
COMICS.....B4
OBITUARIES.....B17
OPINION PAGES.....A15
TELEVISION.....B6
WORLD NEWS.....A8

CONTENT © 2026 The Washington Post

Year 149, No. 54734

Los Angeles Times

$3.66 DESIGNATED AREAS HIGHER © 2026 WEDNESDAY, OCTOBER 14, 2026 latimes.com

KAYLA BARTKOWSKI Los Angeles Times

WILDLIFE CROSSING ON TRACK

The corridor over the 101 in Agoura Hills is set to open Dec. 2 — unless El Niño intervenes. **CALIFORNIA, B1**

TRUMP ENVOY OUSTED AMID SCANDAL

Guilfoyle resigns as ambassador to Greece under pressure, denies influence peddling.

BY KEVIN RECTOR AND ANA CEBALLOS

Kimberly Guilfoyle resigned her post as ambassador to Greece on Tuesday, after being asked to do so by President Trump amid a wave of misconduct allegations she has denied.

Guilfoyle, a former Trump campaign surrogate and onetime fiancee of Donald Trump Jr., faced allegations including an offer to use her influence in Trump's orbit in exchange for payments, according to the Wall Street Journal — adding her to a growing number of Trump administration officials, family members and employees who have been accused of improperly monetizing their ties to the president or his government.

That list includes Trump and his sons, who have been criticized for making billions through investments in industries that are regulated by the administration — including in cryptocurrency and drone interceptors — and for trying to sell early access to Trump's posts on his social media platform. Trump Jr. has also faced criticism for having his lavish Bahamas wedding paid for in part by a Russian oligarch close to President Vladimir Putin.

The business ventures of Jared Kushner, the president's son-in-law and one of the administration's top negotiators in the Middle East, have also raised questions, as Kushner has been tied to Russian oil negotiations amid talks on how to end the war with Ukraine and reportedly tried to raise money for his private firm from governments in the Middle East.

Meanwhile, Commerce Secretary Howard Lutnick and his son Brandon Lutnick, now chair of the financial services firm Cantor Fitzgerald, have been questioned over the firm buying up rights to refunds from Trump's dismantled tariff scheme. Howard Lutnick, who previously served as Cantor Fitzgerald's chairman, championed Trump's tariffs.

In a statement posted to social media, Guilfoyle said she will "forever be grateful" to Trump and Secretary of State Marco Rubio for trusting her to represent the U.S. abroad, remains "unwavering" in her support for them and "worked tirelessly to ad-

[See **Guilfoyle,** A8]

More young couples say 'sign here' before 'I do'

By Grace Kelleher

Prior to saying "I do" in 2022, Roshni Patel and her partner had an important task they wanted to take care of: negotiating and signing a prenuptial agreement. For 28-year-old Patel, a prenup isn't just a contingency plan; it's something a bit closer to self-care.

"It's not about my partner," said Patel, who lives in Silver Lake and works in business operations. "It's about me knowing that I am doing my best to take care of myself, regardless of the situation." Patel is part of a generation approaching marriage — and the legal architecture around it — very differently than their parents did.

Society is in the midst of a zillennial prenup boom. According to a recent Harris Poll with Bloomberg, 53% of engaged or married Gen Zs and millennials have signed a prenup as of this spring. That's a striking increase from 2022, when 39% of engaged or married 18-to-34-year-olds reported having one — and only 15% of engaged or married Americans overall did.

There are practical reasons for the boom. Zillennials, the microgeneration on the cusp between Gen Z and millennials, came of age during the 2008 financial crisis and the COVID-19 pandemic. Many watched their parents' marriages struggle and drew their own conclusions. In the last several decades, women's matriculation rates and early career outcomes have caught up to — and in some cases, outpaced — those of men, thus reshaping the calculus underlying many partnerships.

For some, the

[See **Prenups,** A6]

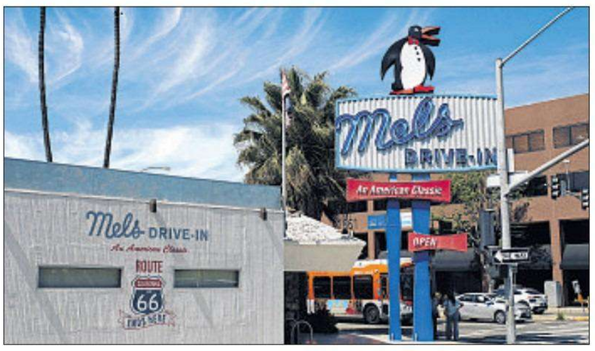

DAVID FOUTS For The Times

VALUEROCK Realty has filed early plans to replace landmark with apartments.

Diner's on shaky ground

Future is in doubt for Googie-style Santa Monica spot

BY CHRISTOPHER REYNOLDS

For decades, the bold, mid-century building at Lincoln and Olympic boulevards in Santa Monica has been the end of the line — the last address on the 2,400-mile westward journey of Route 66. Once home to the Penguin Coffee Shop, today it holds Mel's Drive-In. But now its future is in doubt.

The owners of the property have filed early paperwork to level the structure and replace it with an eight-story apartment building. Preservationists are pushing for a historic designation that might protect it.

The groups appear headed toward a showdown Dec. 14, when the Santa Monica Landmarks Commission will hold a hearing on the site's nomination for protected status by the Santa Monica Conservancy and the Los Angeles Conservancy. The allied conservancies contend that the building is "the most significant representation of its style and period in architecture and design in Santa Monica."

"This isn't about saving a modern restaurant. It's about preserving some really important Googie architecture," said Nina Fresco, vice president of Santa Monica Conservancy. She added that "there's no reason why housing and historic preservation can't be partners."

Irvine-based firm ValueRock Realty bought the half-acre Mel's property for $6.2 million in 2020, and in 2025 began offering the property for sale, asking $26 million through brokers Newmark Pacific.

Soon after learning that

[See **Diner,** A10]

Years of red flags in Arcadia mass surrogacy case

Before abuse claims, couple was the subject of scrutiny by local police, child services.

BY JAMES QUEALLY

In 2019, two years before Guojun Xuan and Silvia Zhang began amassing a family of more than 20 surrogate children, Zhang was accused of misdemeanor child abuse after leaving her then-8-year-old daughter in a hot car for hours.

That case — detailed in a recent motion by prosecutors opposing bail for the couple and a spokesperson for the L.A. County Sheriff's Department — could have affected their ability to engage in the surrogacy process, if a surrogacy firm conducted a diligent background check of the aspiring parents, according to two civil attorneys.

But Xuan and Zhang, the attorneys said, were able to sidestep what few safeguards exist in the generally unregulated U.S. surrogacy industry by creating their own firm, Mark Surrogacy Investments. While there are almost no rules governing who can and cannot acquire a child through the surrogacy process — which involves paying women to receive embryo transfers and carry the babies to term — independent firms still conduct due diligence on prospective clients and surrogates, according to Maya Shulman, a Calabasas-based surrogacy lawyer.

By launching their own firm, Xuan and Zhang were able to ensure no one looked into their backgrounds, Shulman said.

"No respectable agency and no respectable attorney would have represented her," Shulman said.

A Sheriff's Department spokesperson said the child left in the car was not seriously injured, and court records show Zhang entered into a diversionary plea agreement with L.A. County prosecutors, the terms of which were completed in 2023, allowing the case to be dismissed. All records in the

[See **Surrogacy,** A7]

1st-class treatment for nonprofit boss

Shelter service rented luxury Santa Monica apartment and leased a BMW for its CEO.

BY AUDREY MCGLINCHY

For more than four decades, the 1736 Family Crisis Center has offered care for victims of domestic violence, running shelters and crisis hotlines in L.A. and Orange counties on what today is a $15-million budget.

But the primary residence of the nonprofit's chief executive has been in Hawaii for at least the last 10 years. And for at least part of that time, the organization has paid for a luxury beachside apartment in Santa Monica for her visits to the region, and leased a BMW for her personal use at home on the Big Island, according to nonprofit records reviewed by The Times and a lawyer who fielded employee concerns in 2019.

It's unclear how long the 1736 FCC paid for the $6,500-a-month apartment or if it continues to do so. Board members for the nonprofit, which runs domestic violence shelters in the L.A. area, approved the arrangement in 2018, according to emails. The nonprofit was paying rent the following year, according to a bank transaction. The center's attorney, Kerry Garvis Wright, would not provide details about how long the payments lasted.

In a letter to the Times, Wright said the 1736 FCC rented the apartment for its CEO because it was a more predictable expense compared with one-off hotel stays for her visits to L.A.

Wright also said it offered high-level security for an executive concerned about her safety.

In August, The Times reported the unusually large compensation paid to the nonprofit's chief executive, Carol Adelkoff. According to the organization's latest tax filings, Adelkoff was paid $1.6 million over two years, roughly half of which came from a payout of unused vacation accrued over four

[See **Adelkoff,** A11]

Tupac Shakur's killer is sentenced

Gang leader who supplied gun used in rapper's 1996 slaying gets 40 years to life.

BY RICHARD WINTON

The man who orchestrated the killing of rapper Tupac Shakur, fueling a bicoastal feud that involved gang members and record company executives, has been sentenced to 40 years to life in prison.

While sentencing Duane "Keffe D" Davis on Tuesday, Clark County District Judge Carli Lynn Kierny said: "You don't get to take a man from his family ... and just walk away from it, especially Tupac Shakur. The world never forgot about him and his death, and neither did Las Vegas."

The jury convicted Davis, 63, of murder and use of a deadly weapon for orchestrating the rapper's fatal shooting on Sept. 7, 1996, and sentenced him to consecutive terms of 20 years to life, 40 years to life in total.

During the two-week trial, prosecutors presented evidence that Davis, as his gang's shot caller, arranged Shakur's killing by passing a .40-caliber handgun to fellow members of the Southside Crips-Burris Street gang as they rode in a Cadillac near the Las Vegas Strip. The key evidence included interviews Davis gave authorities, a documentary and his own 2019 memoir detailing the killing.

"I am going to appeal this case for sure," Davis told the judge before his sentencing.

Shakur's killing came during a fraught time in the rap world. Death Row Records, run at the time by Marion "Suge" Knight, was in a cross-country rivalry with Bad Boy Records, run by Sean "Diddy" Combs.

When Shakur was killed, it sparked conspiracy theories about who was involved as well as introspection in the music industry. It also ignited a 10-day gang war in Compton.

For Shakur's family, the effects were personal and devastating.

[See **Shakur,** A8]

Pope has cancer, surgery confirms

Doctors removed the lower lobe of his right lung and await more test results, the Vatican says. **PERSPECTIVES, A2**

A gleaming new Burbank airport

The $1.3-billion terminal is roomier than the two it replaced, featuring upgraded amenities and art. **CALIFORNIA, B1**

For the latest news, go to **latimes.com.**

MARIO TOMASSETTI Pool Photo

POPE LEO presides over Mass at St. Peter's Basilica on Thursday.

Final debate in L.A. mayor race

For full coverage of the last debate between Karen Bass and challenger Nithya Raman, visit *latimes.com*.

Weather

Sunshine.
L.A. Basin: 84/61. **B6**

Markets **A10**
Opinion Voices **A12**

7 85944 00200 5

FINANCIAL TIMES

WEDNESDAY 14 OCTOBER 2026

UK £3.70; Republic of Ireland €4.10

Can Pakistan's leaders calm a restive youth?
BIG READ, PAGE 21

Trump will never forgive defiant Zelenskyy
EDWARD LUCE, PAGE 23

Tax fears eased in Burnham's 'pro-business' pitch to bosses

- Executives feel reassured on Budget
- Premier urges chiefs to 'talk up' UK

ASHLEY ARMSTRONG AND GEORGE PARKER

Andy Burnham yesterday told Britain's bosses that he wanted to run the most "pro-business country in the world", with chief executives leaving Downing Street meetings believing they were not about to face new tax raids.

The prime minister, and chancellor John Healey, hosted leading business figures at separate meetings to calm nerves ahead of the Budget on October 28. They vowed to work with the sector to maintain growth, giving executives the impression that they would not be hit by fresh tax rises.

Concern among entrepreneurs and investors was eased early in the day when the FT revealed that the chancellor had ruled out a proposal by some senior Labour figures to equalise the rates of capital gains tax and income tax.

Burnham used the meetings to dispel fears in the business community that his promise to reverse "40 years of neoliberalism" would lead to old-school socialist policies. "For 10 years I ran the most pro-growth and pro-business city in the UK," the former mayor of Greater Manchester said, according to officials. "Now I want to run the most pro-growth and pro-business country in the world."

Burnham told attendees that he wanted to "bring back optimism" and asked them to "talk up" the country.

Healey faces a tough Budget, with the Iran war expected to have blown a hole of about £12bn in the public finances owing to higher borrowing costs. But he is expected to run down his £23.6bn fiscal buffer rather than introduce big rises to business taxes to fill the hole.

One attendee at the Number 10 meeting said: "Probably the number one ask from business was for the government to remove uncertainty from Budget to Budget, for example on CGT and wider business taxation."

Businesses raised the issue of high energy costs, which Burnham suggested would be addressed over a 10-year plan, according to two attendees.

Retail bosses, after a separate meeting with Healey at Number 11, left with the impression that they would escape tax rises but would not have their calls to cut employment costs answered until after the Budget.

People present said the discussion focused on youth employment and the damage caused to retail jobs by the increase in national insurance contributions in the 2024 Budget.

They had been reassured there would be "no further harm" to the retail and hospitality sectors, attendees said. But two added that they were less convinced the Budget would "do much to help", and that they might have to wait for any reversal of the increase in NICs.

Healey is said to have told those present they should meet again to discuss "young people". There is an expectation that the government will wait for the outcome of Alan Milburn's review of youth unemployment and use those recommendations to make changes.

Helen Dickinson, of the British Retail Consortium, said 200,000 jobs had been lost since the NICs rise and urged ministers to make it less expensive to hire young staff. "We share the same objectives on a desire for local investment, vibrant high streets and addressing youth unemployment," she told the FT.

IMF upgrade page 2

Athens abandoned Guilfoyle steps down as US envoy to Greece amid claims over conduct

J. Scott Applewhite/AP Photo

Kimberly Guilfoyle, pictured speaking during the Republican National Convention in Milwaukee this summer, has left her post as US ambassador to Greece following a series of reports of improper conduct.

The Wall Street Journal has reported in recent weeks that Guilfoyle promoted a Greek energy group that paid for her to fly on a private jet while in office. It is also alleged that she offered to help a rich donor if he paid off her $100,000 American Express card bill and boasted about how two Greek tycoons paid for her luxury travel.

President Donald Trump, whose eldest son was once engaged to Guilfoyle, said he had not spoken directly to her since the allegations were first reported. "I didn't like what I read," he added.

The former Fox News host described the allegations surrounding her conduct as false and added that she would "vigorously defend" her name, reputation and integrity.

Guilfoyle arrived in Athens almost a year ago to a lavish welcome party at the US embassy. She quickly became a colourful fixture of the capital's social scene, and developed a reputation as a forceful advocate of US interests.

Envoy asked to quit page 8

Briefing

▸ Wall St plays down jitters amid buoyant earnings
US bank bosses have played down investor jitters that the trading surge is waning, posting a strong quarter for profits boosted by buoyant equities businesses even as fixed income units showed weakness.— PAGE 9; LEX, PAGE 24

▸ Hopes rise on crypto haul
Britain's chances of keeping much of a £3.8bn criminal bitcoin haul have strengthened after a judge ruled that Chinese fraud victims are unable to rely on English law to claim the fortune.— PAGE 2

▸ Watchdog in Man City vow
The head of English football's new regulator said he would quit if he came under any political pressure over his approach to Manchester City, which has been found guilty of rules breaches.— PAGE 12

▸ IMF points to AI growth
AI is fuelling a growth spurt, IMF forecasts have shown, as Britain's outlook improves more than most big economies over the past six months.— PAGE 2; BUDGET DEFICITS, PAGE 8; MARTIN WOLF, PAGE 23

▸ BP to outline strategy
The oil major will in December set out its new strategy in New York after a recent windfall from higher energy prices set it on course to beat easily its current debt-reduction target.— PAGE 12

▸ Hormuz strikes intensify
Ships in the Strait of Hormuz are facing the most intense period of attacks by Iran since US-Israeli strikes against the country began seven months ago.— PAGE 4; OIL OUTPUT REBOUNDS, PAGE 14

▸ Internship fight hots up
Internships have become the new battleground in the graduate jobs market as students fight to gain an edge in an increasingly automated recruitment process, a survey has shown.— PAGE 3

▸ LSE confirms Octus talks
The London Stock Exchange is in talks to buy the Permira-owned credit specialist Octus, formerly known as Reorg, in a $3.5bn deal that would boost the group's data and analytics offering.— PAGE 9

Famed London restaurant handed to National Trust

London's oldest restaurant has been handed to the National Trust, the first such gift to the charity. Famed for its robust menu of game, meat pies and steamed puddings, Rules, in Covent Garden, comes complete with an original interior heavy with mahogany, brass and Victorian art. It began as an oyster house in 1798 and has hosted Charles Dickens and Charlie Chaplin. It was also where Queen Victoria's heir conducted his affair with Lillie Langtry.

Legacy ▸ PAGE 3

Self-replicating AI 'worms' will be able to hijack smart homes, Anthropic says

TIM BRADSHAW — LONDON

Anthropic has warned that rogue "AI worms" will soon be able to hijack smart home devices such as ovens and TVs, creating a new cyber security threat that will be difficult to contain.

The developer of Claude said in a research post on Monday that AI agents may be months away from "self-replicating" across everyday household devices, to create potentially uncontrollable networks of AI agents.

The warning is the latest in a series of cyber security alarms from AI researchers as capabilities increase and models become more difficult to control.

The San Francisco-based company said that if AI models improve at their current pace, the technology would be capable of spreading itself around the internet like computer "worms" — malicious software that can spread automatically from one device to another without human intervention.

"We're seeing signs of life for AI worms," Anthropic said, likening their slow spread across insecure devices to "digital slime mold".

The warning suggests that the kind of attack that stunned investigators of the Hugging Face hack by "swarms" of OpenAI agents this summer could be launched against devices belonging to unwitting homeowners and businesses.

"Internet of things" devices have proliferated over the past decade, controlling lights, thermostats and security systems. Many offer poor security because they were cheaply made by commodity hardware manufacturers, used for illegal TV streaming or the groups that made them have gone out of business.

This insecure hardware creates fertile ground for hackers, who are already using AI's coding proficiency to accelerate and personalise attacks.

Anthropic said that other targets for "autonomous worms" included security cameras, "smart fridges, smart ovens, automatic vacuum cleaners and lawnmowers".

Worms have long been a popular and effective way for hackers to distribute malware because they are able to replicate and spread quickly.

"We expect a future awash with agents running on all types of hardware, including some that aren't under human control," Anthropic said.

"While it's true that IoT devices have been vulnerable for a long time, lightweight agents may be much more willing than human attackers to put in the effort to compromise large fractions of the world's IoT compute."

#TheRedEdge

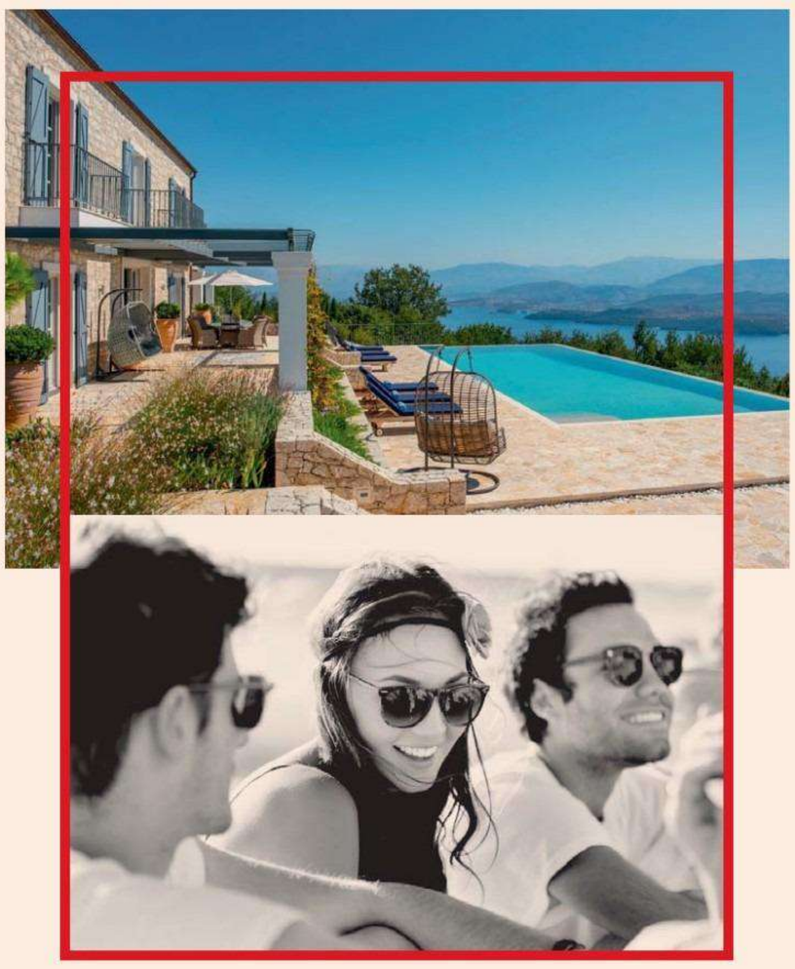

RED SAVANNAH

LUXURY VILLAS IN EUROPE & THE CARIBBEAN

+44 (0)1242 787800 REDSAVANNAH.COM

World Markets

STOCK MARKETS

	Oct 13	Prev	%chg
S&P 500	7799.67	7807.24	-0.10
Nasdaq Composite	27178.51	27245.90	-0.25
Dow Jones Ind	51648.06	51850.55	-0.39
Euro Stoxx 50	6167.01	6201.21	-0.55
FTSEurofirst 300	2534.27	2538.74	-0.18
FTSE 100	10650.33	10656.28	-0.06
FTSE All-Share	5744.29	5746.57	-0.04
CAC 40	7827.63	7832.88	-0.07
Xetra Dax	25259.90	25277.68	-0.07
Nikkei	67777.52	69030.92	-1.82
Hang Seng	24345.22	24271.20	0.30
MSCI World	4978.00	4970.50	0.15
MSCI EM	1695.50	1707.00	-0.67
MSCI ACWI	1147.30	1146.80	0.04

CURRENCIES

Pair	Oct 13	Prev	Pair	Oct 13	Prev
$/€	1.119	1.118	€/$	0.893	0.895
$/£	1.325	1.323	£/$	0.755	0.756
£/€	0.845	0.845	€/£	1.184	1.183
¥/$	158.385	158.255	¥/€	177.296	176.913
¥/£	209.836	209.324	£ Index	85.348	85.32
Sfr/€	0.932	0.931	Sfr/£	1.103	1.102

CRYPTO

	Oct 13	Prev	%chg
Bitcoin	83421.80	82641.50	0.94
Ethereum	2518.51	2527.97	-0.37

COMMODITIES

	Oct 13	Prev	%chg
Oil WTI	93.84	93.74	0.11
Oil Brent $	105.64	106.70	-0.99
Gold $	4158.18	4164.89	-0.16

GOVERNMENT BONDS

Yield (%)	Oct 13	Prev	Chg
US 2 Yr	4.78	4.77	0.01
US 10 Yr	5.22	5.24	-0.02
US 30 Yr	5.58	5.60	-0.02
UK 2 Yr	4.77	4.74	0.03
UK 10 Yr	5.38	5.38	0.00
UK 30 Yr	5.92	5.93	-0.01
JPN 2 Yr	1.86	1.86	0.00
JPN 10 Yr	2.98	3.00	-0.02
JPN 30 Yr	4.08	4.10	-0.02
GER 2 Yr	3.12	3.12	0.00
GER 10 Yr	3.46	3.47	-0.01
GER 30 Yr	3.81	3.84	-0.03

Prices are latest for edition
Data provided by ICE. www.ice.com

Subscribe In print and online

www.ft.com/subscribenow
Tel: 0800 028 1407

For the latest news go to
www.ft.com

© THE FINANCIAL TIMES LTD 2026

No: 42,381 ★

Printed in London, Liverpool, Glasgow, Dublin, Frankfurt, Milan, Madrid, New York, Chicago, San Francisco, Tokyo, Hong Kong, Singapore, Seoul, Dubai

42>
9 770307 176135

COLLECTION LE MONDE
LOVECRAFT
L'HORREUR DANS LE MUSÉE
VOLUME N°2
EN VENTE UNIQUEMENT EN FRANCE MÉTROPOLITAINE

Le Monde

SCIENCE & MÉDECINE – SUPPLÉMENT
LES ÉCOSYSTÈMES FRAGILES DES FJORDS DU GROENLAND

MERCREDI 14 OCTOBRE 2026 • 82E ANNÉE • N°25439 • 3,80 € • FRANCE MÉTROPOLITAINE • WWW.LEMONDE.FR

FONDATEUR : HUBERT BEUVE-MÉRY • DIRECTEUR : JÉRÔME FENOGLIO

Budget : un débat miné par la présidentielle

▸ Les députés devaient étudier, à partir de mardi, en séance publique, le projet de loi de finances, dans le contexte tendu de l'élection présidentielle à venir

▸ L'absence de majorité à l'Assemblée et la compétition entre les formations politiques en campagne rendent l'adoption du texte très incertaine

▸ Le groupe socialiste, avec lequel Sébastien Lecornu avait trouvé un compromis pour le budget 2026, a déposé une motion de rejet préalable

▸ En cas de blocage, le gouvernement pourrait avoir recours à des ordonnances ou à une loi spéciale permettant à l'Etat de continuer à fonctionner

▸ Ces débats se tiennent au moment où la dette flambe et où le FMI souligne le décrochage du PIB de la France en 2026

PAGES 8-9

Etats-Unis
L'accord sur le gazole voulu par Trump crée la controverse

Le projet du président américain d'importer du diesel russe, malgré les sanctions occidentales contre Moscou, a suscité la fureur de nombre d'élus

PAGES 2-3

International
Le chef des forces alliées de l'OTAN tente de rassurer les Européens

Le général américain Alexus Grynkewich a tenu, lundi, à Varsovie, un discours également destiné à adresser un message clair à la Russie

PAGE 4

CYBERATTAQUE MASSIVE CONTRE DES SUPERMARCHÉS

▸ Des milliers de systèmes frigorifiques d'enseignes de la grande distribution ont surchauffé dans la nuit de dimanche à lundi. L'Office anti-cybercriminalité a ouvert une enquête PAGE 13

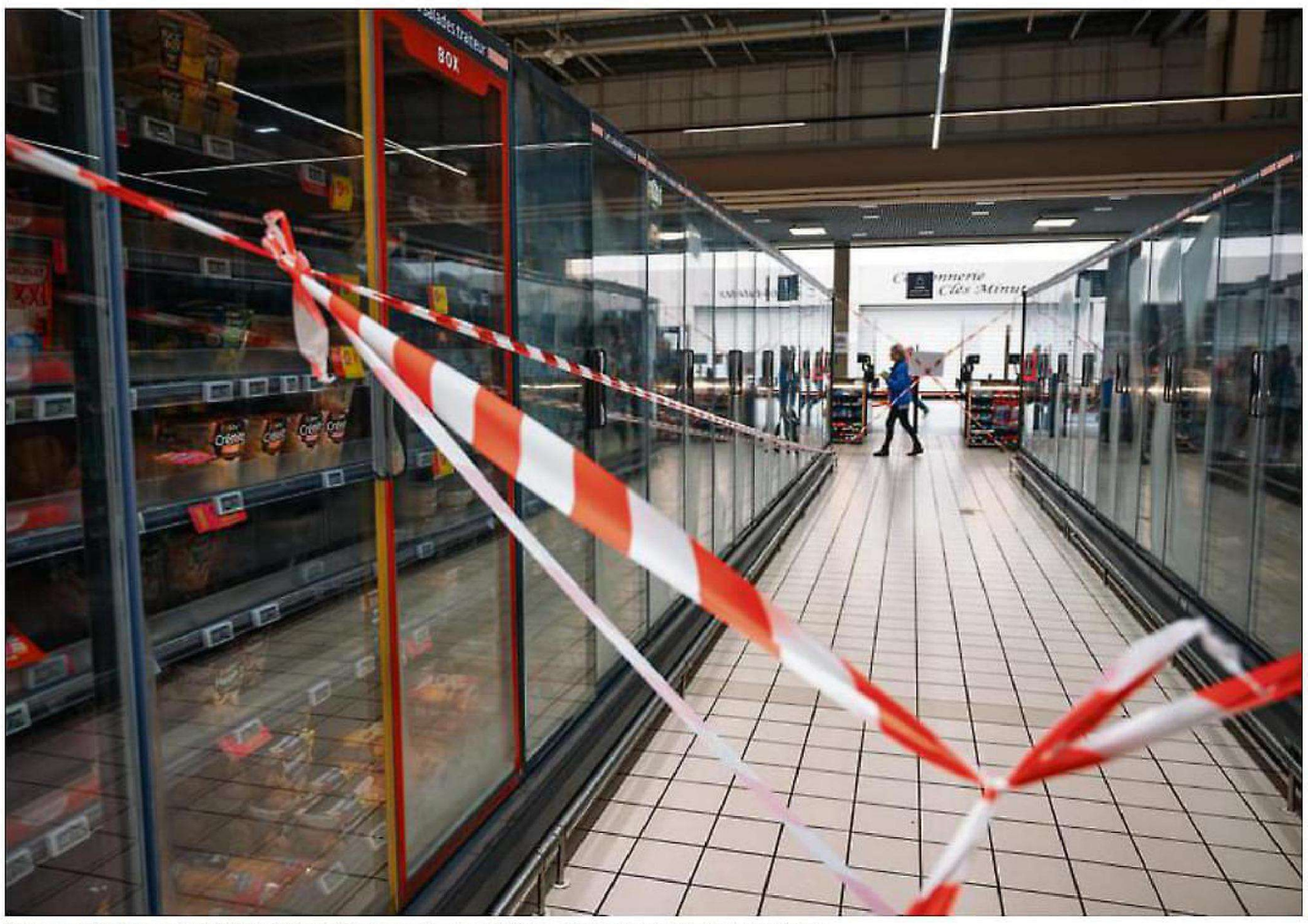

Dans un Intermarché des Côtes-d'Armor, le 12 octobre. PHOTOPQR/« OUEST-FRANCE »/ELSA RANCEL

Lycées
La colère contre Parcoursup au cœur de la mobilisation

La suppression de la plateforme d'orientation est l'une des principales revendications du mouvement lycéen

PAGE 12, **IDÉES** P. 26 ET **CHRONIQUE** P. 28

Politique
La quête de respectabilité du RN malmenée

La volonté des dirigeants du Rassemblement national de « dédiaboliser » le parti se heurte à des scandales récurrents, qui concernent des « petites mains » ou des élus plus exposés

PAGE 10

Santé
Les dix-sept principales menaces du XXIe siècle

PAGE 7

Campus
Le coût élevé de la maternité pour les jeunes chercheuses

PAGE 17

Bonnes feuilles
« Radicales » raconte les électrices d'extrême droite

PAGE 19

Cinéma
« Minotaure », une exploration des malaises russes

Grand Prix du jury au dernier Festival de Cannes, le film d'Andreï Zviaguintsev, cinéaste russe exilé en France, sort en salle, mercredi. Il raconte les déchirements intimes et collectifs de la population russe depuis le début de la guerre en Ukraine

PAGE 20

VU PAR AREND VAN DAM (PAYS-BAS) — CARTOONING FOR PEACE

ÉDITORIAL
GLUCKSMANN : SORTIR DU FLOU PROGRAMMATIQUE
PAGE 28

Découvrir le monde, explorer ses trésors naturels et culturels, vivre des émotions fortes et des moments de partage : telles sont les promesses d'Arts et Vie, votre spécialiste du voyage culturel depuis 70 ans. Animés par une passion sincère pour la culture et la transmission, nous vous proposons des circuits guidés où la curiosité devient rencontre et où chaque destination se révèle en profondeur. Voyager en groupe avec Arts et Vie, c'est choisir l'expertise, le confort, la convivialité et l'authenticité — pour voir le monde autrement.

www.artsetvie.com

Recevez gratuitement notre brochure de voyages *Évasion* 2027 au 01 64 14 52 97 ou en scannant ce QR Code.

ARTS ET VIE
VOYAGES CULTURELS

M 00147 - 1014 - F: 3,80 €

Allemagne 5,10 €, Andorre 4,50 €, Autriche 4,90 €, Belgique 4,20 €, Espagne 4,50 €, Grèce 4,40 €, Guadeloupe-Martinique 4,10 €, Italie 4,40 €, Luxembourg 4,40 €, Maroc 35 DH, Pays-Bas 4,90 €, Portugal cont. 4,40 €, La Réunion 4,10 €, Sénégal 2 600 F CFA, Suisse 4,90 CHF, Tunisie 8 DT

JEUDI 15 OCTOBRE 2026
82E ANNÉE – N° 25440
3,80 € – FRANCE MÉTROPOLITAINE
WWW.LEMONDE.FR –
FONDATEUR : HUBERT BEUVE-MÉRY
DIRECTEUR : JÉRÔME FENOGLIO

Le Monde

Les ménages français toujours plus surendettés

▸ Le nombre de dossiers de personnes en situation de surendettement a augmenté de 11 % sur les neuf premiers mois de l'année par rapport à 2025

▸ Les créances en cause prennent des formes variées : prêts personnels, découverts, minicrédits, pénalités de retard ou dettes de loyers impayés

▸ Elles concernent tous les champs de la consommation et vont même jusqu'au paiement fractionné des livraisons de pizzas ou de hamburgers

▸ Les jeunes de 18 à 29 ans sont de plus en plus nombreux à demander le secours de l'Etat. Ils représentent 12 % des cas, contre 5 % en 2022

▸ Une législation européenne doit permettre, à compter du 20 novembre, de mieux encadrer les crédits à la consommation

PAGE 16

LES LYCÉENS EN QUÊTE DE SOUTIEN DANS LA RUE

▸ A la veille des vacances, les élèves en appellent aux étudiants et aux « gilets jaunes »
▸ LFI espère un bénéfice électoral de son appui au mouvement

PAGES 10-11 ET IDÉES PAGE 26

Près de l'Hôtel de ville, à Paris, le 13 octobre. ADRIENNE SURPRENANT/MYOP POUR « LE MONDE »

Budget Une motion de rejet repoussée avec l'aide du RN

PREMIER OBSTACLE FRANCHI pour Sébastien Lecornu et son budget, dont le sort reste cependant plus incertain que jamais à l'Assemblée nationale. Mardi 13 octobre, la motion de rejet préalable déposée par le Parti socialiste (PS, gauche) a été rejetée par 236 voix contre 149. Son adoption aurait envoyé le texte directement au Sénat, sans discussion préalable entre les députés, divisés sur le projet gouvernemental. Privé de majorité, le premier ministre a pu éviter cette chausse-trape grâce aux élus du Rassemblement national (extrême droite), associés à ceux du bloc central, qui se sont opposés à la motion. Soutenue par les députés écologistes et ceux de La France insoumise, celle-ci n'a pas fait le plein des votes au sein du groupe PS. Ni l'ex-président de la République François Hollande, favorable à un compromis budgétaire, ni le député Sacha Houlié, soutien de Raphaël Glucksmann, ne l'ont votée.

P. 12 À 14 ET IDÉES P. 27 ET 28

Environnement La déforestation de la planète a ralenti en 2025

Le rythme de la destruction des forêts a baissé en 2025 dans le monde, mais les avancées se concentrent dans quelques pays seulement, comme le Brésil. La situation s'est en revanche détériorée dans le bassin du Congo

PAGE 8

Etats-Unis Le scrutin de mi-mandat vu d'Alaska

Dans l'immense Etat américain, où la pêche au saumon reste importante, la forte hausse du prix du carburant pourrait disqualifier le sénateur républicain sortant, le 3 novembre, au profit d'une candidate démocrate

PAGE 4 ET IDÉES PAGES 27 ET 29

Défense La France et le Tchad relancent leur coopération militaire

PAGE 3

Economie La fin contrariée du grand chantier d'installation de la fibre optique

PAGE 18

Recherche Le riche héritage de l'explorateur Jean-Baptiste Charcot

PAGE 20

Equateur Les victimes de la chasse aux narcotrafiquants des Etats-Unis

Sous le prétexte de livrer une « guerre » contre les « narcoterroristes », Washington cible des palangriers au large du pays andin. Huit pêcheurs sont portés disparus

PAGE 2

VU PAR LECTRR (BELGIQUE) — CARTOONING FOR PEACE

ÉDITORIAL

LOI INTÉGRALE CONTRE LES VIOLENCES SEXUELLES : UNE PREMIÈRE AVANCÉE MAJEURE

PAGE 29

En vente chez votre marchand de journaux

M 00147 - 1015 - F: 3,80 €

Allemagne 5,10 €, Andorre 4,50 €, Autriche 4,90 €, Belgique 4,20 €, Espagne 4,50 €, Grèce 4,40 €, Guadeloupe-Martinique 4,10 €, Italie 4,40 €, Luxembourg 4,40 €, Maroc 35 DH, Pays-Bas 4,90 €, Portugal cont. 4,40 €, La Réunion 4,10 €, Sénégal 2 600 F CFA, Suisse 4,90 CHF, Tunisie 8 DT

Say cheese!

Inside the immersive Aardman Animations exhibition

News Page 17

Hive mind The Danish beekeepers with a blueprint for a better world

Life & Arts

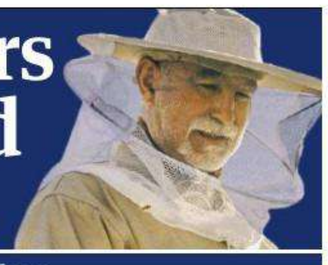

The Guardian

Wednesday
14 October 2026
£3.50
From £2.40 for subscribers

MI5 warns of rightwing shift from anti-migrant opinion to terrorism

Rise of violent extremism 'the most marked trend' in UK – intelligence chief

Dan Sabbagh
Dan Milmo

Extremists with anti-migrant opinions are becoming increasingly likely to consider carrying out terrorist attacks against immigration centres and asylum hotels in the UK, the head of MI5 has warned. Ken McCallum said a shift from radicalised rightwing sentiment to violence was "the most marked trend" in the spy agency's caseload over the past year, contributing to a rise in the overall UK terror threat level.

The comments formed part of a wide-ranging annual threat update in which the spy chief indicated a more aggressive Iran had threatened other military bases in as well being behind the incident at RAF Fairford late last month.

He also warned about the potential use of AI by hostile states and terrorists, including to possibly develop a novel bioweapon – while adding that MI5 would create a new AI Threat Assessment Centre to distinguish fact from fiction.

On the evolving extreme rightwing threat, McCallum said there had been an increase in cases where "extremist versions of anti-immigration and anti-Muslim grievance are tipping into terrorist intent", such as planning attacks on migrants and Muslims. Aggressive anti-migrant protests have been held this autumn by the far-right Patriot Platform at Portsmouth and Dover, while racially and religiously motivated offences are running at record levels.

McCallum said young people were particularly likely to gravitate towards extreme rightwing terrorism, and at one point this year the Security Service was "investigating a radicalised ... 13-year-old in the UK". A year ago, he added, a 16-year-old from Inverclyde received a 10-year prison sentence after he pleaded guilty to planning mass murder by firebombing a Muslim centre in Greenock.

There was a "concerning trend of violence targeted at political figures, religious or community groups", McCallum said, as demonstrated by the killing of the former minister and Reform UK spokesperson Ann Widdecombe.

Iran, he said, was trying to expand hostile activities in the UK and it now had "ambitions to come at harder targets, like military sites", including the RAF Fairford airbase in Gloucestershire.

Five men from London drove to Whelford, a village

6

UK resists EU pressure to hit China with tariffs

Exclusive
Kiran Stacey
Mumbai

The business secretary has hit back at European demands for British tariffs on Chinese imports, insisting the government would not change its trade rules because of pressure from Brussels.

Jonathan Reynolds warned the government would not bow to calls from other countries for the UK to hit Chinese vehicles with import taxes despite political pressure to align with the EU in exchange for deeper future economic ties.

The EU imposed tariffs on Chinese EVs in 2024 and last Friday agreed a 350,000 a year quota on Chinese hybrid cars amid fears cheaper alternatives are causing deindustrialisation and job losses.

Although the business secretary conceded that levying sanctions on Chinese goods was an option in the future, he dismissed concerns from Brussels that the UK could provide a back door to the

12

Russian strikes Ukraine says it received no early warning from allies

News Page 24

▲ *Rescuers at the ruins of a residential building in Kharkiv after Monday's strikes by Russia* PHOTOGRAPH: SERGEY KOZLOV/EPA

Crypto firm founded by Delo is sued

Exchange set up by Reform UK mega-donor faces £20m challenge over claims it mis-sold financial products.

News Page 2

Battle over the C of E's slavery fund

Some of Britain's richest financiers want to kill off the Church's £100m reserve to redress effects of enslavement.

News Page 20

42
9 770261 307538

4,00€ mercredi 14 octobre 2026 LE FIGARO – N° 25 544 – www.lefigaro.fr – France métropolitaine uniquement

LE FIGARO

« Sans la liberté de blâmer, il n'est point d'éloge flatteur » Beaumarchais

LÉON XIV
UNE HOSPITALISATION SOUS HAUTE SURVEILLANCE
PAGE 12

ÉTATS-UNIS
« MIDTERMS » : COMBIEN DE SIÈGES POURRAIENT PERDRE LES RÉPUBLICAINS ? PAGE 17

Smartphones et santé mentale : les adultes également impactés
À découvrir dans le Figaro
L'OBSERVATOIRE SANTÉ PRO BTP

PRÉSIDENTIELLE
Mélenchon veut invisibiliser Glucksmann pour être seul à gauche
PAGE 4

RN
En Espagne, Bardella tente de reprendre la main sur son destin PAGE 5

ROYAUME-UNI
Le premier ministre veut remettre en cause le Brexit PAGE 7

AUBAGNE
Fusillade : le profil trouble du tireur de 14 ans PAGE 11

CINÉMA
« Minotaure » : un monstre peut en cacher un autre
PAGES 30 ET 31

CHAMPS LIBRES
- L'attentat déjoué contre Bank of America à Paris ou l'ubérisation du terrorisme
- Les extraits choisis du nouveau livre de Jean-François Colosimo
- La chronique de Bertille Bayart
- L'analyse de Jean-Pierre Robin

PAGES 16, 18 ET 19

FIGARO **OUI**
FIGARO **NON**

Réponses à la question de mardi :
Présidentielle 2027 : pensez-vous que Raphaël Glucksmann accédera au second tour ?

OUI 15 %	NON 85 %

VOTANTS : 128 642

Le gouvernement est-il trop tolérant avec les bloqueurs de lycées et d'universités ?
Téléchargez l'appli du Figaro pour voter

M 00108 - 1014 - F: 4,00 €

Les houthistes exportent la guerre en Arabie saoudite

Faute de l'appui américain, les Saoudiens sont incapables de contenir les rebelles soutenus par l'Iran au Yémen, et Riyad est désormais la cible de frappes quotidiennes des houthistes.

Trois jours après l'attaque, imputée aux houthistes, contre l'aéroport de Riyad qui a tué 13 personnes et fait plus de 300 blessés, la plus meurtrière en douze ans de conflit, la peur d'une guerre dont l'initiative échappe au royaume saoudien est palpable dans la capitale. Au fil des années de guerre, et grâce à un appui en armes et en conseillers de l'Iran, les rebelles ont renforcé leurs capacités d'action alors que les alliés de l'Arabie piétinent au Yémen. Les houthistes frappent quotidiennement le territoire saoudien. Toute la stratégie de modernisation socio-économique impulsée par le prince héritier est ébranlée par le conflit, alors que six mois de guerre entre les États-Unis et l'Iran l'ont déjà affaiblie. De son côté, Donald Trump reste aux abonnés absents. Il a refusé à deux reprises de frapper les houthistes, comme le lui demandait MBS.

→ TRUMP TENTÉ DE LÂCHER UN VIEIL ALLIÉ DE L'AMÉRIQUE → CLÉMENT THERME : « LE RÉGIME IRANIEN POURRAIT S'AUTODÉTRUIRE » PAGES 8, 9 ET L'ÉDITORIAL

ARNAUD CÉSAR VILETTE/SIPA

Cette minorité militante qui bloque les lycées et les universités

Alors que la mobilisation montre des signes d'essoufflement (161 500 manifestants en France mardi contre 256 000 il y a une semaine), violences et blocages perdurent sous la houlette de petits groupes d'agitateurs. PAGES 2 ET 3

FMI, Europe... L'inquiétude grandit autour de la dette française

Les discussions parlementaires sur le budget 2027 se déroulent sous haute surveillance internationale. À mesure que les députés rejettent les idées d'économies proposées par le gouvernement pour limiter le déficit de l'État à quelque 150 milliards d'euros, soit au niveau calamiteux de 5 % du PIB, coup sur coup, l'agence de notation financière Fitch, le Fonds monétaire international et la Commission européenne ont enchaîné les mises en garde sur la croissance particulièrement faible de la France et ses dérapages budgétaires. PAGE 22

ÉDITORIAL par Patrick Saint-Paul

La danse du sabre

Comment ne pas voir dans l'escalade entre l'Arabie saoudite et les houthistes un terrible dommage collatéral de la politique de Donald Trump ? Le temps n'est pas si loin où le président américain se livrait à la danse du sabre au palais royal de Riyad, dans un rituel censé symboliser une indéfectible alliance face à l'ennemi... Dans le monde de Trump, les alliances sont utiles tant qu'elles servent ses intérêts. Ainsi, il n'a pas hésité à négocier directement avec les houthistes, cet été, lorsqu'ils ont pris le contrôle du détroit de Bab al-Mandab, un droit de passage pour les tankers américains. Et à lâcher en rase campagne ses alliés saoudiens !

Sa guerre en Iran a fait voler en éclats la fragile trêve au Yémen entre les rebelles houthistes et le royaume saoudien. Le régime de Téhéran a rapidement identifié l'Arabie comme le maillon faible. Dans sa stratégie de régionalisation du conflit et d'étranglement de l'économie mondiale, il a donc logiquement poussé son proxy à rouvrir les hostilités avec Riyad.

Résultat : après avoir pris la ville clé de Mokha et le contrôle du Bab al-Mandab, les houthistes ont riposté à la contre-offensive saoudienne par des frappes dévastatrices. L'aéroport international de Riyad est frappé quotidiennement. Samedi, une attaque de missiles a fait au moins 13 tués et plus de 300 blessés. La capitale saoudienne est devenue une zone de guerre. L'espace aérien saoudien s'est vidé, et on voit mal comment le prince héritier, Mohammed Ben Salman, pourrait maintenir son « Davos du désert » à la fin du mois. Au-delà, c'est toute sa stratégie de diversification économique, fondée sur le tourisme et l'IA, qui est menacée.

Riyad, victime du lâchage de Trump

MBS croyait pouvoir écraser les houthistes sous un tapis de bombes. Il est tombé dans le piège de la guerre asymétrique de rebelles désormais armés de leur capacité de production de drones et de missiles. Il n'existe pas de bonne option pour en sortir. S'il leur cède, il devra payer le prix fort, et à long terme son royaume ne sera plus à l'abri. Seul, il n'a pas les moyens de vaincre ni de se défendre... Le voici donc réduit à faire la danse du ventre devant Trump pour le convaincre de voler à son secours. ■

BnF Bibliothèque nationale de France

© Marie Hamel / BnF

Faites un don pour l'acquisition d'un **manuscrit unique d'Anne de France**
jusqu'au 31 décembre 2026

Bibliothèque nationale de France
Direction du Mécénat
Quai François-Mauriac, 75706 Paris cedex 13
01 53 79 46 60 ou donateur@bnf.fr
Don en ligne sur **bnf.fr** ou par chèque à l'ordre de **Agent comptable BnF**. Les dons donnent droit à une réduction fiscale de 66 %.

AND : 4,60 € – BEL : 4,10 € – CH : 5,00 CHF – D : 4,60 € – ESP : 4,60 € – GR : 4,10 € – LUX : 4,10 € – MAR : 37 DH – DOM : 5,10 € – PORT.CONT. : 4,10 € – TUN : 11,00 TND ISSN 0182.5852

Clarín

Caída de Boca en la Bombonera

Vasco da Gama lo sorprendió en la ida por la semifinal de la Sudamericana por 1-0. P.32

Otra encuesta da ganador a Bolsonaro

El candidato opositor figura 4 puntos arriba de Lula para el balotaje del 25. P.21

UENOS AIRES, ARGENTINA, AÑO LXXXI, Nº 29.055 - **PRECIO: $ 4.300,00** EN CABA Y GBA -
ECARGO ENVÍO AL INTERIOR $ 800,00 - PRECIO DE LOS OPCIONALES, EN EL ÍNDICE DE LA PÁGINA 46.

Miércoles 14 de octubre de 2026

ANSA

legada. León XIV, ayer, en el ingreso al Sanatorio Gemelli, donde fue intervenido para extraerle un tumor maligno en un pulmón.

El Papa fue operado por un cáncer en el pulmón y abre dudas sobre su viaje al país

Se le extrajo el lóbulo inferior del pulmón derecho. Iba a llegar el 8 de noviembre.

l Vaticano informó que León XIV fue ometido a una intervención en la que e le quitó un tumor maligno. En la peración, en el Sanatorio Gemelli de oma, se le extrajo el lóbulo inferior el pulmón. El Papa tendrá un período de cuidados postoperatorios de na semana. Según las estimaciones de los médicos recogidas por el enviado de Clarín, las perspectivas de recuperación son muy altas en estos casos. Anoche en el Gobierno argentino aseguraron que están abiertos a modificar -de ser necesario- la agenda de su gira sudamericana que abarca la Argentina, Uruguay y Perú. P.18

Adenocarcinoma, el tipo de cáncer más frecuente

Puede desarrollarse en los pulmones sin provocar síntomas durante sus primeras etapas. P.20

Detectan un depósito de US$ 620 mil y giros de la FIFA a Tapia

Están en una cuenta de su ex mujer Paola Moyano en el Banco Credicoop que opera con la AFA. Tapia y su ex esposa también tienen allí una caja de seguridad. El fiscal federal Gerardo Pollicita pidió investigar, además, tre giros de la FIFA a Tapia, a otra cuenta en el mismo banco por US$ 189.000. Es parte de la causa por enriquecimiento ilícito en el CEAMSE que lleva el juez Ariel Lijo. P.3

La AFA salió a justificar al juez que anuló un penal por la prueba de un celula

La inflación subió levemente al 1,9% por el ajuste en tarifas y los colegios

En lo que va del año, el índice de inflación del Indec acumula una suba del 23,6%, mientras que la variación interanual llega a 33,4%. En agosto la inflación había sido de 1,7%, la más baja en 14 meses. Ahora, las escuelas privadas se incrementaron un 3% y también hubo aumentos en alimentos esenciales que pesan mucho en el índice, como las verduras. P.8

Nueva moda en restoranes: sacar fotos del plato antes de comer

El celular para adelantarse al primer bocado, porciones reducidas y platos compartidos para cuidar el bolsillo son los hábitos de moda, según la evaluación de destacados chefs. Es un cambio que atraviesa a todas las escalas sociales y que también incluye la búsqueda de comidas saludables. Las